mayak@sbor.net
2-22-93
www.mayaksbor.ru
Мы в соцсетях: /mayaksbor
® реклама: reklama@mayak.sbor.net
тел. для sms-объявлений:
+7-921-586-26-26
16+

Маяк

Не получили газету? 3-65-41 (Работает круглосуточный автоответчик)

Наш тираж 25 тыс. экз.

Газета Соснового Бора | Среда, 6 декабря 2017 года | № 48 (4874) | Издаётся с 1984 года

В Сосновом Бору проходит акция «Задай вопрос главе города!»

Теперь каждый житель сможет напрямую обратиться к главе Сосновоборского городского округа Алексею Владимировичу Иванову, сообщает пресс-центр администрации Сосновоборского городского округа.

Свои вопросы, предложения и жалобы вы можете опустить в специальные ящики, которые установлены в самых многолюдных местах — в гипермаркетах «Карусель», «Лента», «Перекресток».

— Все мы душой болеем за наш город и хотим, чтобы каждому в нем жилось комфортно. Поступившие от сосновоборцев вопросы будут оперативно рассматриваться совместно советом депутатов и администрацией. Для меня важно, чтобы они не оставались без ответа, — подчеркнул Алексей Иванов.

Реклама. Тел. рекламного отдела 2-22-93

Реклама. Тел. рекламного отдела 2-22-93

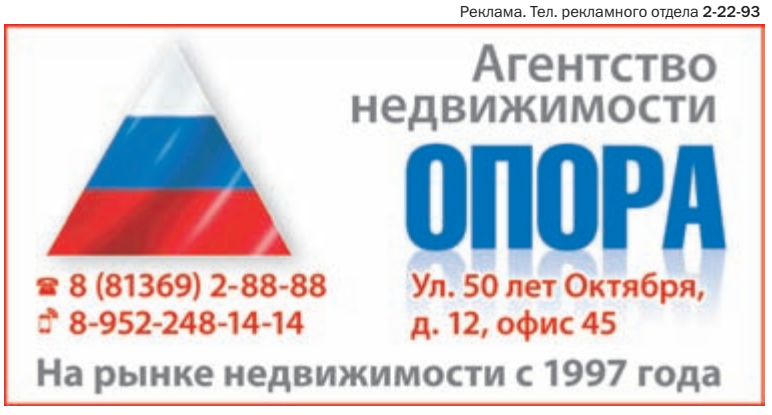

Реклама. Тел. рекламного отдела 2-22-93

Фотоконкурс!

Примите участие в фотоконкурсе!

Редакция «Маяка» проводит конкурс на лучшую фотографию вашего домашнего любимца! Мы ждём снимки ваших щеночков, собачек и пёсиков. Лучше всего, если фотографии будут на новогоднюю (можно и просто зимнюю) тематику!
Но условие — чтобы это были наши местные домашние животные и местные же авторы (снимки из интернета не допускаются!)
Работы принимаются по 21 декабря, включительно.
22 декабря редакция подведёт итоги и наградит трёх авторов самых необычных, забавных и креативных фото! Победители получат призы от спонсора конкурса — зоомагазина «**Любимчик**».
Свои фотографии выкладывайте в фотоальбоме конкурса группы «Маяка» «ВКонтакте» «Новогодняя собака 2018»: vk.com/**mayaksbor**

Призы!

Победителям зоомагазин «Любимчик» подготовил подарочные сертификаты:
1 место — **3 000** руб.
2 место — **2 000** руб.
3 место — **1 000** руб.

Зоомагазин «Любимчик»
Большой выбор товаров для домашних животных. Бонусы. Бесплатная доставка по городу. Режим работы с 10 до 20 часов.
Контакты: 8 (904) 636-32-78
vk.com/**sbor_lubimchik**
ТЦ «Робин Гуд», 2 этаж, пом. 106, 107. ТРЦ Галактика, вход с обратной стороны комплекса.

ПУЛЬС ГОРОДА

К Новому году подключились главные предприятия

Перед зданием администрации работниками «Спецавтотранса» полностью собран и установлен металлический каркас новогодней ели. Совсем скоро она засверкает разноцветными огоньками.
Основное новогоднее убранство города должно быть завершено к 10 декабря.
К праздничному украшению Соснового Бора подключились также ЛАЭС и НИТИ.
Глава администрации Владимир Садовский призвал все предприятия и сосновоборских предпринимателей внести свой вклад в новогоднее украшение Соснового Бора.

Перешли на зимний режим — ежедневный

По информации председателя комитета ЖКХ Даниила Винника, «Спецавтотранс» перешел на зимний режим работы по механизированной и ручной уборке снега — ежедневный.
Работники «Спецавтотранса» провели стрижку кустарников по адресу пр. Героев, д. 22 и вывезли 40 кубометров порубочных остатков.
Проведена замена ламп в 18 светильниках и 8 торшерах.

Ленобласть даст городу деньги на ремонт дорог

Бюджетом Ленобласти на 2018 год Сосновому Бору выделены средства на ремонт дорог, имеющих социально-значимый характер в размере 17,5 млн рублей, и на ремонт дорог общего пользования в размере 1,1 млн рублей.

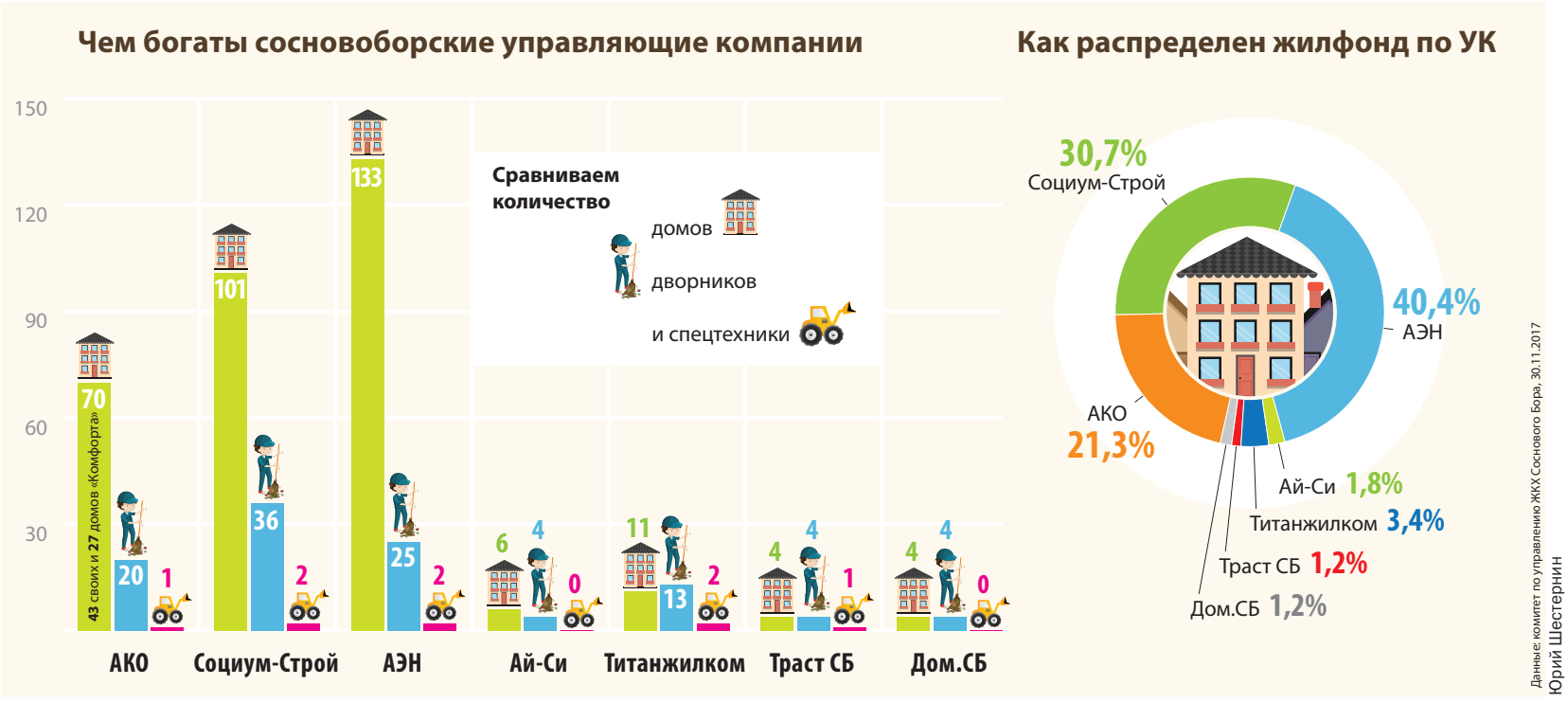

Как Сосновый Бор подготовился к зиме

❑ Александр Варламов
aleks.varlamov@gmail.com

На прошлой неделе в наш город пришла зима. Правда, пока, как кажется, на один день. Утром минувшего четверга в городе выпал снег. Не такой, как первый, который тут же растаял, а вполне себе, как и положено настоящей зимой.

Техника вышла на дороги одновременно с первым серьезным снегом

На его уборку была выведена 21 единица техники: два фронтальных погрузчика, один минипогрузчик, один лаповый погрузчик, один грейдер, шесть тракторов, восемь коммунальных дорожных машин и три самосвала — то, чем располагает на данный момент «Спецавтотранс».

Что касается управляющих компаний, то, как отметил председатель комитета по управлению ЖКХ Даниил Винник, они также подготовились к уборке города в зимний период. Так, ООО «УО «АКО», обслуживающая 43 собственных и 26 домов СМУП «Комфорт», имеет в распоряжении 20 дворников и один трактор.

ООО «Социум-Строй» обслуживает 101 дом. В компании работают 36 дворников, на балансе два трактора. ЗАО «АЭН» обслуживает 133 дома. У управляющей компании 25 дворников и два трактора. У ООО «Ай-Си» в обслуживании шесть домов — на них приходится четыре дворника, техника отсутствует. ООО «Титанжилком»: 11 домов — на их обслуживании 13 дворников и две снегоуборочные машины. ООО «Траст СБ»: четыре дома, четыре дворника и один трактор. ООО «Дом.СБ»: четыре дома, четыре дворника, техника отсутствует.

Помимо этого, на уборку города от наледи в запасе у «Спецавтотранса» имеется 4000 кубов песко-соляной смеси на сезон. Управляющие компании пока не предоставили данных по этому поводу в администрацию.

Видят по-разному

«Маяк» поинтересовался у тех жителей, которые ездят по всему городу с раннего утра, — у таксистов — что они думают о качестве очистки улиц от снега. Удивительно, но мнения оказались совершенно противоположными. Один водитель (около 10 утра 30 ноября) посетовал, что дороги скользкие и никто их не убирал. И что зима, похоже, началась, как всегда, неожиданно. Другой (чуть раньше, около 9.30 утра 30 ноября), напротив, сообщил, что с раннего утра в городе все чистят, он сам это видел.

Губернатор Ленинградской области вручил благодарность председателю сосновоборского Совета ветеранов

«Главное богатство Ленинградской области — люди, которые умеют работать и очень любят свой край! Очень важно, что у нас в регионе действительно существует преемственность поколений: вы передаете молодым знания, опыт, влияете на принятие управленческих решений. И наша задача — продолжить ваши традиции созидания», — поздравил ветеранов глава Ленинградской области Александр Дрозденко. Об этом сообщает пресс-служба губернатора и правительства ЛО.
В качестве одного из позитивных примеров влияния ветеранских организаций на жизнь региона губернатор привел проект создания единого льготного проездного билета для пенсионеров. Успешные переговоры с Санкт-Петербургом начались с инициативы, выдвинутой Советом ветеранов региона.
В рамках мероприятия Александр Дрозденко и председатель регионального парламента Сергей Бебенин вручили награды представителям ветеранских организаций Ленинградской области.

Благодарственное письмо губернатора, в числе прочих, торжественно вручили председателю сосновоборского Совета ветеранов **Лариной Наиле Галиевне**.

Заболеваемость пневмонией снова растет

На прошлой неделе в Сосновом Бору вновь отмечен рост пневмоний. За неделю заболело 36 человек (на прошлой неделе — 24 случая), 21 из них — дети. (Подробнее о пневмонии читайте на 7-й стр.) Ситуация осложняется еще и ростом числа острых респираторных вирусных заболеваний (на 21% по сравнению с предыдущей неделей). Возбудителей гриппа пока по результатам анализов не выявлено.
По мнению главного государственного санитарного врача Соснового Бора Ираиды Егоровой, распространению пневмонии среди детей способствует проведение массовых мероприятий в закрытых помещениях. Она призвала по-прежнему выполнять все необходимые предписания: проветривание, дезинфекцию, контроль за здоровьем приходящих в учебные заведения детей.
В стационаре ЦМСЧ № 38 находится 206 пациентов, «скорая помощь» выезжала по вызовам 376 раз, зарегистрирована 21 травма, проведено 13 плановых и 8 экстренных операций. За неделю в Сосновом Бору умерло 17 человек и родилось 11.

Тепловой контур концертного зала «Балтики» закроют на днях

Подрядчик ООО «Экострой», заключивший контракт на выполнение работ по строительству двух карт на кладбище Воронка-2, работы закончил. 4 декабря комиссия приняла объект.
На строительстве репетиционно-концертного зала школы искусств «Балтика» ведутся работы по устройству ливневой канализации, кирпичной кладки и монолитных участков перекрытий на отметке 3-го этажа. Идёт закрытие теплового контура здания.

Кто трудоустроит граждан, осуждённых к исправительным работам?

Администрация города направила запросы руководителям предприятий Соснового Бора с просьбой предоставить информацию о возможности трудоустройства граждан, осужденных к исправительным и обязательным работам, с указанием количества рабочих мест и профессий. Всего направлено 29 запросов.

Дмитрий Пуляевский: «Больную тему» держим на контроле

Миновал год работы областного депутата Дмитрия Пуляевского на посту заместителя председателя Законодательного собрания Ленинградской области. На прошлой неделе на пресс-конференции в местном отделении партии «Единая Россия» Дмитрий Витальевич рассказал журналистам и жителям о том, что удалось сделать, какие проблемы региона и Сосновоборского одномандатного округа № 21, от которого он был избран в ЗакС, были наиболее актуальны.

Состояние медобслуживания сосновоборцев — серьезный звоночек для власти

Сосновоборцы в лице земляка — вице-спикера, безусловно, получили больше возможностей для решения своих проблем. Когда необходимо помочь избирателям, особенно в нестандартных или безвыходных ситуациях (не прописанных в регламентах чиновников), достучаться до федеральных ведомств, преодолеть нестыковки в законах — что ни говори, не обойтись без административного ресурса.

Поэтому люди обращаются к депутату (благо, Дмитрий Пуляевский всегда доступен) с разными просьбами. И общественнозначимыми — например, установка автобусной остановки, ремонт лифта или прокладка коммуникаций к кооперативу, — и личными. Приобрели для слабовидящей женщины специальную тросточку и добились перерасчета доплаты к пенсии, помогли инвалиду опубликовать свои произведения в альманахе, для кого-то купили обои или лекарство, и т. п. Кому-то это покажется мелочами, но для заявителя-то важней их и нет...

Всего к депутату поступило 100 обращений избирателей, по 60-ти найдено положительное решение, 17 находятся в работе. Как пояснил Дмитрий Пуляевский, больше всего заявлений граждан связаны с жильем, землей, просьбами о материальной помощи, здравоохранением.

Как известно, ситуация в районах, в том числе и в нашем городе, регулярно мониторится в области, и как отметил вице-спикер, по данным объективного анализа в Сосновом Бору проблемы ЖКХ, при всей их остроте, уступили первое место в рейтинге наиболее волнующих горожан — проблемам медицинского обслуживания. Он назвал это «серьезным звоночком».

Дмитрий Пуляевский непосредственно участвует в решении вопросов медобслуживания, неоднократно обсуждал их и с губернатором Александром Дрозденко. По выражению Пуляевского, среди причин здесь «есть и межведомственная, и организационная, и человеческая составляющие», в частности — его беспокоит ситуация с лавинообразным уходом врачей из ЦМСЧ-38. «Больную тему» держат на контроле и он сам, и руководство города.

Социальная помощь становится адресной

Градус напряженности в обществе ниже, когда люди ощущают, что социальная поддержка распределяется не поровну, а по справедливости — в первую очередь тем, кто нуждается больше других. Курируя в областном парламенте социальный блок, Дмитрий Пуляевский особо отметил кропотливую работу над «Социальным кодексом» региона. В конце октября он принят и вступит в силу в 2018 году. Получился не просто свод законов, а по-своему инновационный документ: вводится критерий нуждаемости, а его порог будет определяться по среднему доходу на члена семьи. Это поможет, подчеркнул депутат, адресно помогать людям в трудных жизненных ситуациях:

«Когда доход в семьях в одной, допустим, 20 тысяч рублей на человека и в другой — 60 тысяч на человека, — понятно, что эти две семьи живут совершенного разной жизнью»...

При этом размеры выплат для низкодоходных семей с детьми и для категорий граждан, которые по объективным причинам не могут рассчитывать на высокие доходы, будут увеличены.

Как заместитель председателя ЗакСа, Дмитрий Пуляевский также осуществлял контроль по 127 проектам областных законов, в Госдуму РФ направлено 15 законодательных инициатив.

Добрососедство дает конкурентное преимущество

Важное место в работе депутата занимали международные контакты. При всех сложностях, считает Дмитрий Пуляевский, нельзя останавливать сотрудничество с ближайшими соседями. Аргумент у вице-спикера такой: «Когда весна международного сотрудничества сменит зиму, тот, кто сохранил добрососедские связи, получит конкурентное преимущество».

...На днях встречались с руководством и предпринимателями эстонской Нарвы. Мэр Нарвы поделился интересным опытом освещения города. Руководство Соснового Бора заинтересовалось — попробуют применить опыт соседей в нашем городе.

Другой пример. На границе с Эстоний есть Мост Дружбы через реку Нарову. Через узкое горлышко пересечения границы проходят тысячи автомобилей, автобусов и пешеходов. С эстонской стороны вблизи организованы стоянки — записавшись на определенное время пересечения границы, можно ждать своей очереди. А с нашей стороны такая инфраструктура отсутствует — не определен порядок ведения подобной деятельности вдоль федеральных трасс. Областные парламентарии подготовили обоснования и направили свои предложения о внесении изменений в федеральный закон.

Продолжается приграничное сотрудничество Ленинградской области с Финляндией, развиваются и побратимские связи Соснового Бора.

10 миллионов рублей — в сады и школы

В отчете Дмитрий Пуляевского отражена информация о расходовании средств ежегодного депутатского фонда в размере 10 миллионов рублей. Все они направлены на развитие общественной инфраструктуры Соснового Бора.

Механизм распределения средств был таким: после поступления просьб и заявок от учреждений в администрацию, непосредственно депутату или через его помощников делался свод заявок и затем вместе с профильными отделами администрации и специалистами расставлялись приоритеты, составлялся план на год. Затем по итогам конкурсных процедур определялись исполнители. Абсолютное большинство договоров исполнены, оставшиеся — близки к завершению.

На эти деньги были произведены различные виды ремонтов и приобретено оборудование для 5-ти школ, 10-ти детских садов, 4-х учреждений культуры и молодежного центра «Диалог».

Подробная информация приведена в таблице.

Куда конкретно и на какие цели направлялись 10 миллионов — представлено в таблице

Школа 3	Ремонт полов	250,0 тыс.руб
Школа 4	Ремонт классов	400,0
Гимназия 5	Ремонт пола и ремонт кабинета информатики	217,0
Лицей 8	Ремонт профильных кабинетов и приобретение мебели	683,0
Школа 9 имени В.Некрасова	Замена оконных блоков	300,0
Детсад 1	Ремонт канализации, ливневой системы и запорной арматуры	500,0
Детсад 3	Ремонт туалетов, приобретение мебели	420,0
Детсад 6	Ремонт кровли и туалетов	550,0
Детсад 7	Ремонт туалетов	250,0
Детсад 8	Ремонт полов	250,0
Детсад 11	Приобретение инструментов и интерактивной доски	110,0
Детсад 12	Замена оконных блоков, ремонт лестничной клетки, приобретение фотоаппарата, учебно-дидактического и игрового материалов	900,0
Детсад 15	Приобретение и установка детской спортплощадки	500,0
Детсад 18	Ремонт бассейна	1200,0
Дом детского творчества	Ремонт помещений	500,0
СКК Малахит	Замена вентиляции в зале тенниса	1000,0
МЦ «Диалог»	Ремонт помещений	300,0
ДК Строитель	Ремонт тепловой энергоустановки, приобретение акустических систем, видеоинформационных табло, пошив костюмов для хора «Ветеран», приобретение подрамок и рам для клуба «Художник»	695,4 215,5 139,1 75,0
Сосновоборская публичная библитотека	Ремонт системы отопления в отделе детской и юношеской литературы	145,0
Сосновоборская детская школа искусств имени О.Кипренского	Ремонт учебного класса рисунка и живописи	400,0

❑ **Евгения Светлова**

«...А что закон?»

«В доме № 14 по улице 50 лет Октября жители решением общего собрания выбрали УК «Управдом-СБ». Неизвестно, по какой причине, но многоквартирный дом вернули в «Комфорт» и опять в подряд «АКО» без договора, так как мы его не заключали в прошлом году с ними. Жители имеют право выбора обслуживающей компании, но нас этого права лишили незаконно. Тяжба в суде продолжалась, отстаивали свои интересы в Арбитражном суде в Санкт-Петербурге, однако жилищная комиссия находит какие-то нарушения...

Жители выбрали компанию «Управдом-СБ», общее собрание было проведено, оформлено протоколом. С 4 по 20 апреля 2017 года домом управлял «Управдом-СБ», и в конце месяца выставляется квитанция с реквизитами «АКО» за полный месяц. Это что — «Поле чудес», выходит, ставки сделаны, а что закон? Он не в счёт? Все жители выбирают компанию, но нам почему-то не дают это право по закону?

Жители дома № 14 по улице 50 лет Октября»

«Мы перестали платить „АКО“»

«В сентябре 2016 года УК «Комфорт» прекратила своё существование. Мы, жители домов №№ 9,11,13 по ул. Солнечной, как и многие другие дома, остались без управляющей компании. В это время УК «Управдом» проводило собрания в домах №№ 3–17 и все подписывались за то, чтобы эта компания их обслуживала. В нашем доме № 11 собрание проводилось дважды, в октябре 2016 г. за «Управдом» подписалось 57 человек. Квитанции на квартплату почему-то стали получать от «АКО», хотя их никто не выбирал и не назначал. Получили мы от «АКО» «новогоднее поздравление» — увеличение тарифов на 80%. Проанализируем, что подорожало:

1. Текущий ремонт стал стоить 5 руб. за квадратный метр (как капитальный!), на какой срок — не понятно. «Управдом» при этом согласовал нам текущий ремонт 50х50: наши материалы, их работа.

2. Увеличили в 2 раза плату за управление домом. Академики этим занимаются что ли?

3. В 2 раза подорожал вывоз мусора; вертолётами они его будут вывозить? При этом контейнеры для мусора стоят от УК «Управдом».

4. Обслуживание сетей и оборудования тоже поднялось в цене. При этом свет горит через этаж, а на первом этаже вообще провода торчат из гнезда.

Управляющая компания не имеет права повышать тарифы без согласования с жильцами, подписания протокола и постановления верховного суда, поэтому мы перестали платить «АКО», судимся с ней, ждём решения. В нашем районе живут в основном строители-пенсионеры и ветераны. Зачем же их обдирать таким способом? Неужели в городе нет закона и порядка? Где же наши права человека, общественный контроль?

Вот так мы оказались в должниках, потому что не хотим платить неправомерный двойной тариф. А «Управдом» тарифы не повышал, остались, как были при «Комфорте». Многие жители уже опустили руки, но надо же как-то бороться, чтобы нас не сломали, как палку через колено!

Всем здоровья и всех благ.

Е.П. Меркулова»

Ответ

«Все вопросы будем решать вместе»

«Маяк» обратился за комментарием на это письмо к директору управляющей компании «АКО» Светлане Ерёменко. Светлана Борисовна ответила практически на каждый из заданных вопросов.

— Да, нам пришлось повысить тарифы, когда мы стали обслуживать эти дома, иначе бы просто не выжили, но ни о каких 80% речи не было. Но не повышать тарифы вообще просто физически невозможно.

Текущий ремонт производится только в тех подъездах, которые за него проголосовали. Мы доводили до сведения жителей, что это статья накопительная, её необходимо обсуждать: что и за какие деньги мы можем сделать, как делить расходы между нами и жителями. Однако никто не откликнулся, не пришел.

Что касается голосования, то кто-то голосовал за «Управдом», кто-то за «АКО». Мы просто подали документы раньше и стали обслуживать эти дома.

И ни с кем мы не судимся, кроме «Управдома», но сейчас я об этом говорить не имею права, пока дело в процессе. Мы вообще не собираемся ни с кем ссориться. Поймите, мы открыты к диалогу! Я это хочу донести до жителей: приходите, подавайте заявки, все вопросы будем решать вместе.

В Госжилнадзоре разъяснили, кто должен управлять домами «Управдом-СБ»

О непростой ситуации, которая возникла в результате отзыва лицензии от управляющей компании «Управдом-СБ» и, как результат, перехода 26 домов в управление «Комфорта», «Маяк» не раз сообщал на сайте и более подробно в газете («Управдом» настиг «Комфорт», «Маяк» от 14 ноября 2017 года).

Поводом для отзыва лицензии послужила проверка, инициированная прокуратурой Ленинградской области, которая выявила нарушения в оформлении протоколов общих собраний собственников, явившихся основанием для включения домов в лицензию ООО «Управдом-СБ». Фактически это означает, что с 28 октября 2017 года все дома, ранее находившиеся в обслуживании «Управдома», стали обслуживаться муниципальным предприятием «Комфорт». Некоторые жители не согласились с подобным решением.

Кто прав и виноват в этом вопросе? Госжилнадзор дал уточнения по этому поводу. Как разъяснили в Госжилнадзоре Ленинградской области, СМУП ЖКО «Комфорт» является единственной организацией, имеющей законные основания на управление 26 многоквартирными домами (МКД), расположенными по следующим адресам: улица 50 лет Октября, 8, 17, улица Комсомольская, 7, 8, 21-а, улица Космонавтов, 6, 16, 18, улица Ленинградская, 8, 12, 14, улица Ленинская, 4, 11, улица Сибирская, 1, 2, 3, 4, 6, 8, 10, 12, 14, улица Солнечная, 3, 9, 15, 17.

Таким образом, начисление ООО «Управдом — СБ» платы за жилищно-коммунальные услуги собственникам (пользователям) помещений в этих домах является неправомерным.

«На сегодняшний день компания «Управдом — СБ» фактически лишена правовой возможности осуществлять предпринимательскую деятельность в отношении этих 26 многоквартирных домов. Администрация Соснового Бора проинформирована о необходимости обеспечить качественное обслуживание жилых домов и бесперебойное предоставление коммунальных услуг», — пояснили в комитете.

«Почему вынуждены обращаться в администрацию?»

«Уважаемая редакция!

Где-то в июле 2016 года я подал заявку диспетчеру УО «АКО» с просьбой ликвидировать протечки в стенах дома через незагерметизированные межпанельные швы, из-за чего происходит намокание стены и потолка со стороны балкона в нашей квартире и образуется плесень и грибок. Управляющая организация мою просьбу оставила без внимания, поэтому через два месяца ожидания я написал официальное письмо с той же просьбой. Реакция УО была вялой — мол, сейчас уже холодно и мастика в межпанельных швах не будет держаться. А вот в следующем году с наступлением теплой погоды сделаем обязательно. Поверил, а что мне оставалось? Чтобы приблизить это радостное событие, я 13 марта 2017 года написал им письмо и напомнил об их обещании, а также попросил наладить работу вытяжной вентиляции из кухни от газовой плиты (нет тяги, а продукты горения идут в кухню). Ответ за подписью генерального директора Кудинова П.А. гласил, что вентиляцию наладят во 2-м квартале 2017 года (исх. № 100 от 28.03.2017 г.).

Сейчас на дворе почти зима, а вентиляцией никто не занимался — нет специалиста... А ремонт швов произвели только после моего очередного письма от 20.09.2017 года, но уже председателю комитета ЖКХ Виннику Д.В., который назначил комиссию и обязал УО «АКО» выполнить эти работы.

В сентябре направил заявку в АКО на замену лампы в светильник фасадного освещения у подъезда № 1 Солнечная, 39, но у них нет а/вышки (гидроподъемника)... Ждемс. Весь двор заставлен машинами личного транспорта, вдобавок часто подъезжают а/машины к магазину «Магнит», а вокруг темнота... Ждут, пока кого-нибудь покалечат?

Хочется спросить — какова же нормативные сроки на замену лампы в светильнике, на налаживание вентиляции и работы по ремонту фасада? А также на включение отопления в начале отопительного сезона, в этом году дали отопление на 6-й день (07.10.17 г.) Такого не было за все 42 года, что мы живем в этом доме.

И еще. Почему жильцы даже с мелочными вопросами вынуждены обращаться в комитет ЖКХ или администрацию города? Возможно, что скоро начнем обращаться к президенту? Надеюсь, что вы окажете помощь по наболевшим вопросам.

***Алексей,** ул. Солнечная д.39*

Ответ

«Маяк» обратился за комментариями к генеральному директору УК «АКО» Светлане Ерёменко.

Светлана Борисовна рассказала, что специалист по вентиляции был направлен по этому адресу, обследовал кухню жильца, сделал соответствующие замеры, никаких нарушений выявлено не было (акт от 17 ноября 2017 года). Однако, проходимость вентиляции действительно нарушена по стояку. В настоящий момент ведутся работы по прочистке, которые будут завершены к концу недели.

Вопрос с фасадным освещением решается в оперативном режиме. Директор управляющей компании заверила, что в течение дня 5 декабря светильник будет приведён в рабочее состояние.

Подготовлено по заказу комитета по печати и связям с общественностью Ленинградской области

Дорожки, площадки, формы

Все работы по программе «Комфортная городская среда» должны быть выполнены до 31 декабря

❑ Ирина Доронина
irina.doronina82@mail.ru

На прошедшей неделе в сосновоборских дворах продолжали воплощать в жизнь региональную программу «Комфортная городская среда». Напомним, что на благоустройство дворовых территорий и общественных пространств нашему городу на текущий 2017 год из федерального бюджета было выделено 50 млн рублей.

фото: Ирина Доронина

Новая детская площадка во дворе домов 24–26 на ул. Космонавтов

Об этом «Маяк» уже писал в октябре («Где в Сосновом Бору станет комфортнее», от 11.10.2017 г., «Для чего в Сосновом Бору проверяют дворы и готовят паспорта их благоустройства», от 16.10.2017 г. и др.). Настало время проверить программу в действии, причем сделать это может любой желающий.

Например, стоит заглянуть во двор дома № 22 по Солнечной улице (рядом с рестораном «Макдональдс»). Там к 14 ноября установили так называемые «малые архитектурные формы»: игровой комплекс с горками и качели. Целый «Кремль» вырос рядом с домами 9 и 11 по пр. Героев. Прекрасный комплекс с горками, качелями, скамейками и тренажерами удачно вписался среди деревьев во дворе домов 24–26 на ул. Космонавтов. Создается впечатление, что он находится в парке.

Можно также прогуляться по ул. Красных Фортов — там уложили новый, а главное, ровный, без выбоин и ям, асфальт в районе домов 1, 5, 7, 9, а также 35–39. То же сделали и на Солнечной, 26, Космонавтов, 6, Ленинградской, 34 и 62, Молодёжной, 64, Липовском проезде, 19. Завершена укладка дорожки к школе № 3, обустройство прилегающей территории находится на завершающей стадии. У подъездов домов, стоящих вдоль новой пешеходной зоны, продолжают устанавливать скамейки и урны.

Однако не всё запланированное уже осуществили. Так, вдоль домов 37–39 на ул. Красных Фортов пешеходная дорожка до сих пор в «разобранном» виде, то есть старые плиты сняли, а новые пока не положили. В процессе очередного рейда журналисты задали наболевший вопрос председателю комитета по управлению ЖКХ Даниилу Виннику. Он ответил, что ждать осталось недолго: как только подрядчик «СтройТехСервис» завершит работы в районе школы № 3, сразу приступит к выкладке плитки. Тем более, что все работы по программе «Комфортная городская среда» должны быть выполнены до 31 декабря текущего года.

Поинтересовались журналисты и состоянием сквера у «Галактики». За прошедшую неделю на всей площади установили антивандальные урны и скамейки. Очистив одну из них от первого выпавшего снега, участники рейда внимательно их осмотрели. На вид действительно антивандальные — мощные каменные тумбы и достаточно толстые деревянные перекладины.

В заключение Даниил Винник отметил, что в Новогодние праздники горожане смогут проводить время в новом сквере. А свой окончательный вид он приобретёт весной, когда появится цветочная «река», зазеленеет трава на газонах. Вдоль «реки» появится зона, отсыпанная галькой, а поперёк пройдут дорожки, напоминающие мостики. «Здесь можно будет делать просто сумасшедшие фотографии. Это станет этакой «фишкой» Соснового Бора. Я надеюсь, что это будет лучшим местом для отдыха горожан», — резюмировал Даниил Владиленович.

Новые стройки: у «Шале» — нет, у «Бастиона» — возможно

❑ Нина Князева
ninavknyazeva@gmail.com

В Сосновом Бору нередки обращения в администрацию от желающих построить в городе что-то новое. Вот и на очередном заседании межведомственной градостроительной комиссии рассматривались обращения по поводу строительства трех новых объектов.

фото: Нина Князева

Примерно здесь может появиться магазин

Один заявитель (фирма из Санкт-Петербурга) просил предоставить ему в аренду два земельных участка. Первый (около 0,16 га) — в районе кафе «Шале» и автобусной остановки на Молодежной (в продолжение павильонного комплекса у «Москвы»). Второй (около 0,25 га) — в районе пересечения улиц Парковой и Ленинградской, рядом с территорией, где планируют построить детский сад (недалеко от школы № 9). Оба участка запрашивались под строительство многофункционального центра, магазина.

Второй заявитель (фирма из Соснового Бора) просил в аренду участок размером 0,5 гектара возле нового жилого комплекса «Бастион» (напротив дома № 37 по улице Молодежной) для строительства предприятия общественного питания, совмещенного с магазином.

Обсудив все «за» и «против», комиссия приняла решение по первым двум участкам (у «Шале» и в районе школы № 9) — отказать. А по территории около Бастиона решено подготовить документы для формирования участка с целью последующего выставления на торги.

фото: Нина Князева

Блоки подпорной стенки в хорошем состоянии и могут быть использованы вновь

Что случилось со стенкой у «погремушки»

Начались работы по ремонту подпорной стенки у дома № 10 по улице Красных Фортов, так называемой среди жителей «погремушки». О том, что предстоит сделать, и почему начался ремонт, рассказал председатель комитета ЖКХ Даниил Винник.

По его словам, виной тому, что подпорная стенка начала разрушаться, послужили, с одной стороны, зелёные насаждения, высаженные вдоль неё — разросшаяся корневая система повлияла на кладку, с другой — грунтовые воды. В результате этих факторов образовался крен.

Недостатки предстоит устранить подрядчику — фирме ООО «Экострой». В рамках контракта должен быть удален боярышник вдоль подпорной стенки, проведен демонтаж блоков с последующей их установкой (при необходимости разрушенные блоки будут заменены на новые), а также обустроено основание под них. На эти цели выделено 396 тысяч рублей. Работы начались 24 ноября и продлятся по 15 декабря этого года.

Стоит отметить, что находящиеся возле дома декоративные «черепашки» не пострадали. Они стоят на прежнем месте.

❑ **Соб. инф.**

Битва за землю началась

Вопрос собственности на участок у дома приводит к конфликтам из-за парковок

❑ Нина Князева
ninavknyazeva@gmail.com

«Это наша земля!» — заявляют жильцы одного из относительно новых домов, чувствуя за собой всю силу закона. Ставят забор и шлагбаум и начинают делать большую парковку конкретно для своего дома. А жители окрестных домов остаются в тесноте и ни с чем. Они ошарашены новостью, что двор, который привыкли считать общим, оказывается, уже и не общий. И начинают предпринимать действия, чтобы добиться какой-то справедливости. Разгорается самая настоящая битва за землю, пока — в отдельных дворах. А что дальше?

фото: Степан Савенко

Проезд между домом № 86 (слева) и соседним тоже попал в границы частной собственности

Все дворы станут частными?

К настоящему моменту из всех сосновоборских микрорайонов полная ясность с земельными участками при домах и зданиях наступила только для микрорайона № 2. Там был утвержден проект межевания.

В остальных микрорайонах ясности с землей пока нет, так как нет утвержденных проектов межевания. Но они готовятся.

При этом в городе довольно много зданий, в том числе — многоквартирных домов, уже имеют поставленные на кадастровый учет земельные участки. Это хорошо видно на публичной кадастровой карте города (доступна в интернете). Часть этих участков уже находится в собственности. Порой границы участков весьма причудливы. По идее эти границы должны обеспокоить жильцов соседних домов. Но, как это обычно бывает, до тех пор, пока не появится шлагбаум, никто не беспокоится.

Потому что обычным людям и в страшном сне не может присниться, что в частной собственности у соседей может оказаться не только проезд (вместе с тротуаром) к их подъезду, но и часть прилегающего к их дому газона. Как это случилось с участком дома № 86 по улице Молодежной.

Опрос

В начале 2016 года опрос «Маяка» (участвовало более 1200 человек) показал, что большинство сосновоборцев предпочитают вариант «устроить экопарковки за счет города» (39,3 %). На втором месте вариант «засыпать гравием часть газонов во дворах за счет города» (29,3 %). На третьем «администрации построить парковки и сдавать их в аренду жителям» (18 %). Идею строительства сосновоборцами частных парковок за свой счет одобрили лишь 5,4 % участников голосования.

Ситуация на Молодежной

Жильцы высотных домов № 72–84 на Молодежной как раз испытали «земельную проблему» на себе. Когда-то в их обширном дворе хотели построить детский сад. Но в итоге построили небольшой жилой дом для бывших военных, по адресу Молодежная, 86. В 2012 году сосновоборская администрация выделила земельный участок под строительство. А в 2014 году глава администрации Владислав Голиков уже вручал ключи счастливым новоселам. Вместе с квартирами новоселы, как оказалось, получили в собственность земельный участок, занявший значительную часть двора. Люди в окружающих высотках узнали об этом, когда их новые соседи обнесли свою территорию забором, подвинули мусорные баки на границу, поближе к соседям, поставили шлагбаум и решили сделать парковку конкретно для своего дома.

Можно понять эмоции жителей соседних домов. Они обратились за помощью к городской администрации, которая признала действия жильцов нового дома законными: они вправе все это делать на своем участке.

Тогда жильцы окрестных домов обратились за помощью к депутатам. Народные избранники обсудили вопрос на комиссии и 21 ноября побывали на месте, послушали высказывания, подивились обозначенным границам и пообещали предпринять некоторые действия, в том числе, обратиться в прокуратуру. Вопрос также вынесен на совет депутатов.

Стоит подчеркнуть, что пересмотр границ поставленного на кадастровый учет земельного участка возможен только через суд.

Кстати

Весной 2016 года администрация решила временно приостановить действия и решения по внутридворовым парковкам — до тех пор, пока не будут утверждены проекты межевания микрорайонов. Об этом сообщил тогда на заседании совета депутатов замглавы администрации Василий Воробьев.

Из обращения жильцов:
«Создается впечатление, что администрация с трудом представляет, где находятся наши дома, т.к. они плотно примыкают к дороге со всех сторон и отсутствует какая-либо примыкающая территория, пригодная для парковки. Единственная пригодная для парковки территория была безвозмездно передана жителям дома № 86. Такое ущемление прав жителей наших домов считаем неправомерным и оставляем за собой право обжаловать решение главы администрации г. Сосновый Бор в прокуратуре Ленобласти. В случае бездействия органов власти по разрешению данной ситуации жалоба будет направлена на «горячую линию» Президента РФ»

Камень преткновения — парковки

Очевидно, что в настоящее время основная боль наших дворов — нехватка парковочных мест. Ведь на 68 тысяч жителей в Сосновом Бору приходится более 30 тысяч автомобилей. Поэтому и «битва за землю» означает в первую очередь на сегодняшний день — «битва за парковку». Потому что одно дело, когда вопрос решается «кто первый приехал, тот и занял место». И совсем другое дело с вариантом «это место мое, и пока меня нет, никто сюда встать не смеет». Во втором варианте получается нонсенс: свободные места во дворе вроде бы есть, а парковаться негде. А уж если во дворе создается вообще отдельная большая частная парковка для отдельного дома, а остальные, которых при этом заметное большинство, жмутся по краям... Такое решение вопроса явно не способствует мирной жизни между соседями.

Опыт

Еще в 2011 году администрация провела рейд, во время которого во дворах были выявлены места, где можно расширить проезды и сделать парковки. Тогда нашлись потенциальные места для парковки примерно 500 автомобилей.

Вопрос парковок стоит остро давно, и власти неоднократно пытались его если не решить, то хотя бы сгладить.

В 2012 году городская администрация под руководством Владислава Голикова даже составила алгоритм действий по предоставлению земельных участков под обустройство парковочных мест на внутридворовых территориях и провела общественные слушания по этому вопросу. Однако вариант «делать частные парковки во дворах за счет жителей» большого энтузиазма не вызвал. А там, где такие парковки все-таки появляются, возникают, как правило, и конфликты с соседями.

Еще один вариант озвучил два года назад действующий глава администрации Владимир Садовский. В ходе пресс-конференции по итогам 2015 года он выступил за создание новых парковочных мест во дворах и расширение проездов внутри микрорайонов.

Такая возможность должна быть учтена при межевании микрорайонов, подчеркнул он.

И пока эта тема остается в перспективе.

Таким образом, можно заключить, что к настоящему времени ясного видения решения проблем с границами частных владений отдельных домов и нежилых зданий в городе пока нет. Также как нет единого решения вопроса с парковками, который тоже «завязан» на земельный вопрос. Поэтому, к сожалению, следует ожидать новых вспышек «битвы за землю» и конфликтов на этой почве между горожанами.

По следам микоплазменной пневмонии

Осенью 2017-го в Сосновом Бору зафиксирован небывалый всплеск заболевания

❑ Нина Князева
ninavknyazeva@gmail.com

С начала октября сосновоборцев одолевает пневмония. Такого уровня заболеваемости не наблюдалось уже давно. Что за напасть, как с ней бороться и какие перспективы? «Маяк» решил осветить проблему с разных сторон.

Масштабы заболевания

Почти триста заболевших за два месяца (октябрь-ноябрь) — это много для нашего города с 68-тысячным населением. Заболеваемость начала нарастать в октябре.

По данным, которые озвучивались на планерке в администрации по понедельникам, за первую неделю октября заболело 13 человек, за вторую — 15 (многовато, но пока еще «в переделах» осенней нормы), за третью — 24. Сформировался очаг в школе № 3, появились заболевшие в школе № 2. А уже на следующей неделе — внимание — было зарегистрировано **64 случая пневмонии!**

Этот печальный рекорд побудил к немедленным действиям.

В конце октября срочно собирается противоэпидемическая комиссия, отменяются все массовые детские мероприятия, школа № 3 и несколько групп в детсадах № 18 и № 19 выводятся на карантин. Все ждут детских каникул в надежде, что время разобщения детей прервет цепь заболеваемости.

В конце октября был поставлен «рекорд» — 64 случая пневмонии за неделю

За неделю с 30 октября по 5 ноября — 36 случаев пневмонии, с 6 по 12 ноября — еще 43 случая и только за один день 13 ноября — 21 заболевший пневмонией. К утру 14 ноября на карантине остаются 12 групп в разных детских садах города, школьники после каникул вышли на учебу.

За неделю с 13 по 19 ноября — еще 48 случаев пневмонии. Затем спад — 24 случая за неделю с 20 по 26 ноября. И снова подъем — 36 случаев за неделю с 27 ноября по 3 декабря.

В настоящее время до 9 декабря включительно на карантин из-за пневмонии выведены две школы № 1 и № 3.

Борьба на местах

Кроме вывода детских коллективов на карантин, были применены (и применяются по сей день) все необходимые противоэпидемические меры: дезинфекция помещений, уборка, режим проветривания, контроль за состоянием приходящих в детсады и школы детей. В начале ноября в Сосновом Бору побывала комиссия Федерального медико-биологического агентства, которая дала оценку противоэпидемическим мерам, предпринятым в городе. Действия сосновоборских служб были оценены как правильные и соответствующие.

Причины и профилактика

По мнению специалистов, причиной пневмоний-2017 стала бактериальная инфекция на фоне обычного сезонного вирусного ОРЗ. То есть сначала человек «подхватывает» острое респираторное вирусное заболевание (кашель, насморк, больное горло, плохое самочувствие...), а потом ослабленный организм подвергается воздействию уже бактериального возбудителя, и появляются другие симптомы: сухой кашель, высокая температура... Рентген подтверждает: воспаление легких.

Выявлен и непосредственный возбудитель пневмоний — микоплазма. В отличие от, скажем, пневмококка она вызывает нетяжелые формы воспаления легких (все случаи в Сосновом Бору в этой осенью — легкой и средней тяжести, тяжелых форм заболевания не отмечено). Но при этом с долгими последствиями — остаточные явления могут наблюдаться после лечения в течение трех месяцев.

Микоплазменная пневмония легко передается воздушно-капельным путем, активно распространяется от заболевших людей, поэтому порой болеют семьями. Меры профилактики соответствующие: проветривание, уборка, дезинфекция... И общее укрепление организма.

По словам специалистов — подъемы и спады заболеваемости повторяются с периодичностью в несколько лет, такие «природные волны». Кстати, рост микоплазменных пневмоний отмечен и в соседней Новгородской области, и даже в соседней Финляндии. Видимо, на 2017 год пришелся некий «пик» пневмоний, и теперь, по логике, можно ожидать спада.

Будем на это надеяться.

Введен больничный электронный

Что теперь будет с бумажным и кто его выдает?

О появлении такого новшества, как электронный больничный лист, «Маяк» уже сообщал на сайте («В Сосновом бору начали выдавать электронные больничные листы» от 04.08.2017 г.). Настало время разобраться, что он из себя представляет, зачем нужен и как его оформить.

В Ленинградской области начали оформлять больничные листы в электронном виде с 1 июля 2017 г. Это не означает, что бумажные листки сразу прекратили свое существование. Наоборот, теперь у работника есть возможность выбора: оформить листок нетрудоспособности на бумажном или электронном носителе.

Новый вид больничного в первую очередь призван облегчить жизнь работникам учреждений, то есть нам с вами. Не нужно будет тратить время на то, чтобы собрать подписи врачей и печати в поликлинике. Если в листок закралась ошибка, не нужно отпрашиваться с работы, чтобы его переоформить. Потерять или повредить такой документ будет невозможно. Опять же экономия времени и сил на получение копии. Можно завести личный кабинет, в котором удобно следить за начислением и выплатой пособий по больничному. Подробную инструкцию по пользованию личным кабинетом можно получить на сайте Фонда социального страхования http://cabinets.fss.ru.

Как же будет происходить процесс оформления электронного больничного? Ничего особенного делать не придётся. В случае болезни работнику нужно обратиться к врачу. Если медицинская организация и работодатель пациента являются участниками системы информационного взаимодействия по электронному больничному, то пациенту необходимо дать свое письменное согласие на получение листка в электронном виде. Полный список учреждений — участников системы — приведён ниже. Врач внесёт ваши данные в общую базу и сообщит вам номер больничного листа. Вы, в свою очередь, сообщаете этот номер работодателю, который заполнит необходимые сведения для расчета пособия.

Общий принцип действий по сути не изменился, однако и врачи и работодатели теперь будут избавлены от заполнения лишних бумаг, а вы никогда не потеряете важный документ и сможете следить за начислениями в режиме реального времени.

Список страхователей Соснового Бора, заключивших соглашение об информационном взаимодействии при формировании электронного листка нетрудоспособности, опубликован на сайте «Маяка».

На сегодняшний день электронные больничные оформляет, в числе прочих в Ленинградской области, Сосновоборская Центральная медико-санитарная часть № 38 ФМБА России.

❑ Подготовила
Ирина Доронина

Сосновоборский Дед Мороз: **Мой дом открыт для всех, кто верит в сказку**

Зимнего Волшебника в синей шубе и с белым посохом в Сосновом Бору все узнают издалека. За его добрые дела люди дали старцу имя — Мороз Добродеевич Январский, хранитель новогодних чудес и зимних забав детских, покровитель ремесленников и мастеров земли Ленинградской. Мы же зовем его просто Сосновоборский Дед Мороз. И сегодня, по следам прошедшего в «Доме русской сказки» Дня рождения Дедушки, а также в преддверии наступающего, любимого всеми Нового года, «Маяк» взял у него интервью, расспросив обо всех важных особенностях его сказочных и не только деяний.

Все фото — в группе «Маяка» «В контакте» vk.com/**mayaksbor**

фото: Юрий Шестернин

— Дедушка Мороз, некоторые считают, что Ваша резиденция находится в сказочном городке Андерсенград. Верно ли это?

— Так оно действительно было, свою резиденцию я изначально открывал в Андерсенграде. Всего одну зиму я встречал ребятишек в этом гостеприимном месте. Но на следующий год решил я открыть отдельный дом для героев русских сказок. Чтобы дом этот открыт был для всех круглый год. Да чтобы и зарубежные сказки могли в гости приходить. И открыл я с помощниками моими сказочными «Дом русской сказки», куда и резиденцию свою перенес. В нем я Тронный зал предусмотрел, чтоб круглый год письма детские читать, с гостями моими дорогими встречаться да новые праздники и развлечения готовить. Так что моя резиденция теперь только здесь находится.

— Тяжело ли быть официальным Дедом Морозом Соснового Бора? Много ли забот прибавилось?

— Работы у меня всегда хватает, да только я не робею. Не только елки для ребят зажигать надобно, да праздники новогодние устраивать. Еще и за ребятишками необходимо приглядеть, где-то помочь, где-то предостеречь. Ребята пишут мне письма, я с удовольствием им отвечаю. Где-то советом добрым помогаю, где-то делом. Не обходится и без чудес.

— А подарки просят ребята под Новый год?

— Разумеется, просят. Ведь под Новый год все ждут исполнения своих самых заветных желаний. Ролики, скутеры, сноуборды, планшеты, телефоны и многое-многое другое. Но в первую очередь стараюсь я помочь тем ребятам, кто просит исполнения желаний совсем других. Ведь очень важно, чтобы близкие были здоровы, а рядом были верные друзья.

В это воскресенье сосновоборские дети собрались на площади перед магазином «Пятерочка», чтобы встретить Дедушку Мороза и отметить его День рождения!

А днем раньше Сосновоборский Дед Мороз встретился в Карелии с Российским Дедом Морозом

— Да, это действительно важно. А Вы общаетесь с другими Зимними Волшебниками?

— Конечно! Наша страна очень многонациональна. Кроме брата моего Российского Деда Мороза, крепкой дружбой связан я с Карельским Талви Укко и Морозцем Паккайне, Российской Снегурочкой, Татарским Кыш Бабаем, Байкальским Дедом Морозом и многими другими. Не только друзья они мои, но и коллеги. Собираемся мы регулярно для решения важных дел: когда зиму начинать, как с глобальным потеплением бороться, сколько снега привезти, как красиво елочки нарядить, какие подарки для ребят приготовить.

— Наверное, Вы очень много путешествуете?

Верно! Этой зимой график очень плотный. 2 декабря я посетил Лодейнопольский район, оттуда прямиком в заснеженный Олонец на игры Дедов Морозов. 3 декабря вернулся я в Сосновый Бор, чтобы вместе с ребятами отметить свой День рождения на большом празднике. Кстати, большое спасибо всем за поздравления. А 4 декабря отправился я в Москву. Но об этом пока умолчу, не стану все секреты раскрывать. Дел мне на весь год хватает. А отпуска и выходных у меня нет, потому как я любимым делом занимаюсь и работы не боюсь.

Столько дел да забот. Как же Вы все успеваете?

Построил я летучий корабль, небольшой такой, размером с детские санки. Его даже можно увидеть на полке у меня в тронном зале. Но стоит только опустить игрушку на воды Финского залива и произнести слова волшебные, как корабль становится большим и мощным. Корабль этот от глаз людей невидим. Встретить его можно только в самую сказочную Новогоднюю ночь.

— Я также слышала, что Вы коллекционер, и в «Доме русской сказки» у Вас есть свой музей.

В музее моем представлена коллекция волшебных предметов из разных сказок, русских и зарубежных. Также из каждой поездки привожу я фигурки Дедов Морозов и подарки моих друзей.

— Особенно дорожу я коллекцией старинных новогодних игрушек. Экспонаты для нее приносят люди. У многих дома хранятся, а вешать стеклянные украшения боятся. Вот и приносят эти радости прошлого к нам. Мы все бережно храним, а зимой показываем выставку совершенно бесплатно для всех. Тут и игрушки елочные, и маски, и гирлянды, и открытки новогодние, и флажки с бусами. Девиз дома нашего «Сохраняя прошлое, шагаем в будущее».

— Мороз Добродеевич, много праздников различных для детей проводится в «Доме русской сказки». Скажите, а могут ли к Вам в гости прийти взрослые?

— Мой дом открыт для всех, кто верит в сказку. Принимаю гостей я в любое время года. Молодожены ко мне очень часто приходят, помощники мои для них обряды русские свадебные проводят. А я в тронном зале от всей своей сказочной души молодых со свадебкой желанной поздравляю да сердца их крепким союзом сковываю. Сила эта крепче морозов Северного полюса.

— Что Вы пожелаете читателям нашей газеты в наступающем году?

— Я, Сосновоборский Дед Мороз, желаю всем-всем жителям планеты быть честными и справедливыми, крепкой дружбой дорожить, добрые дела и поступки совершать, беречь своих близких, о братьях наших меньших заботиться. И тогда во всем мире утихнут звуки боевых орудий, не будет места войнам и разрушениям. Тогда все взрослые будут по-настоящему счастливы как дети. Тогда и жизнь наша станет доброй сказкой со счастливым концом.

Художественный музей приглашает... в Швейцарию

Открывшаяся выставка посвящена знаменитому историку и путешественнику Николаю Карамзину

«В поисках Карамзина» — так называется выставка, открывшаяся 1 декабря в сосновоборском Художественном музее современного искусства. Она посвящена знаменитому русскому историку и прекрасной стране Швейцарии.

фото: Нина Князева

Экскурсию провела автор Ольга Рачковская (в синем)

Швейцарский маршрут создателя «Истории государства Российского», автора книги «Письма русского путешественника» Николая Карамзина повторила журналист и фотограф Ольга Рачковская. Спустя два с лишним столетия она посетила те же города и те же уголки природы, сфотографировала их и представила на выставке в сопровождении текстов Карамзина и своих комментариев.

22-летний Николай Карамзин начал 18-месячное путешествие по Европе в 1789 году в одиночку, «вольным вояжером», то есть как частное лицо и за свои деньги. Молодой журналист, свободно владеющий четырьмя языками, он посетил Германию, Францию, Англию, но больше всего времени — 7 месяцев — он провел в Швейцарии, впечатления от которой описал в своей книге.

Открыли выставку Генеральный консул республики Швейцария Роджер Кулль с супругой, глава Сосновоборского городского округа Алексей Иванов, директор сосновоборского музея Зинаида Долгополова и куратор выставки из Государственного музея городской скульптуры Санкт-Петербурга Наталья Яблонская. И, конечно, сама автор — Ольга Рачковская. Она же провела первую великолепную экскурсию.

Выставка будет работать до середины февраля.

❑ **Нина Князева**

Спортанонс

Дзюдо

9 и 10 декабря в СКК «Энергетик» пройдут Всероссийские соревнования по дзюдо, посвященные Дню Энергетика.
В соревнованиях примут участие более 500 спортсменов из России, а также представители стран ближнего и дальнего зарубежья: Японии, Грузии, Греции, Белоруссии.
Начало соревнований в 11 часов.
Торжественное открытие соревнований 9 декабря в 16 часов.

Мастер-класс

11–12 декабря на базе СКК «Малахит» пройдет мастер-класс для участников всероссийского турнира, а также юных дзюдоистов СКК «Малахит» и ДЮСШ.
Занятия будет проводить бронзовый призер Чемпионата Мира, неоднократный победитель международных турниров — Аввано Ясухиро (Япония).
Мероприятие будет проходить с 10 до 12 часов и с 16 до 18 часов.

Реклама. Тел. рек. отд.: 2-22-93

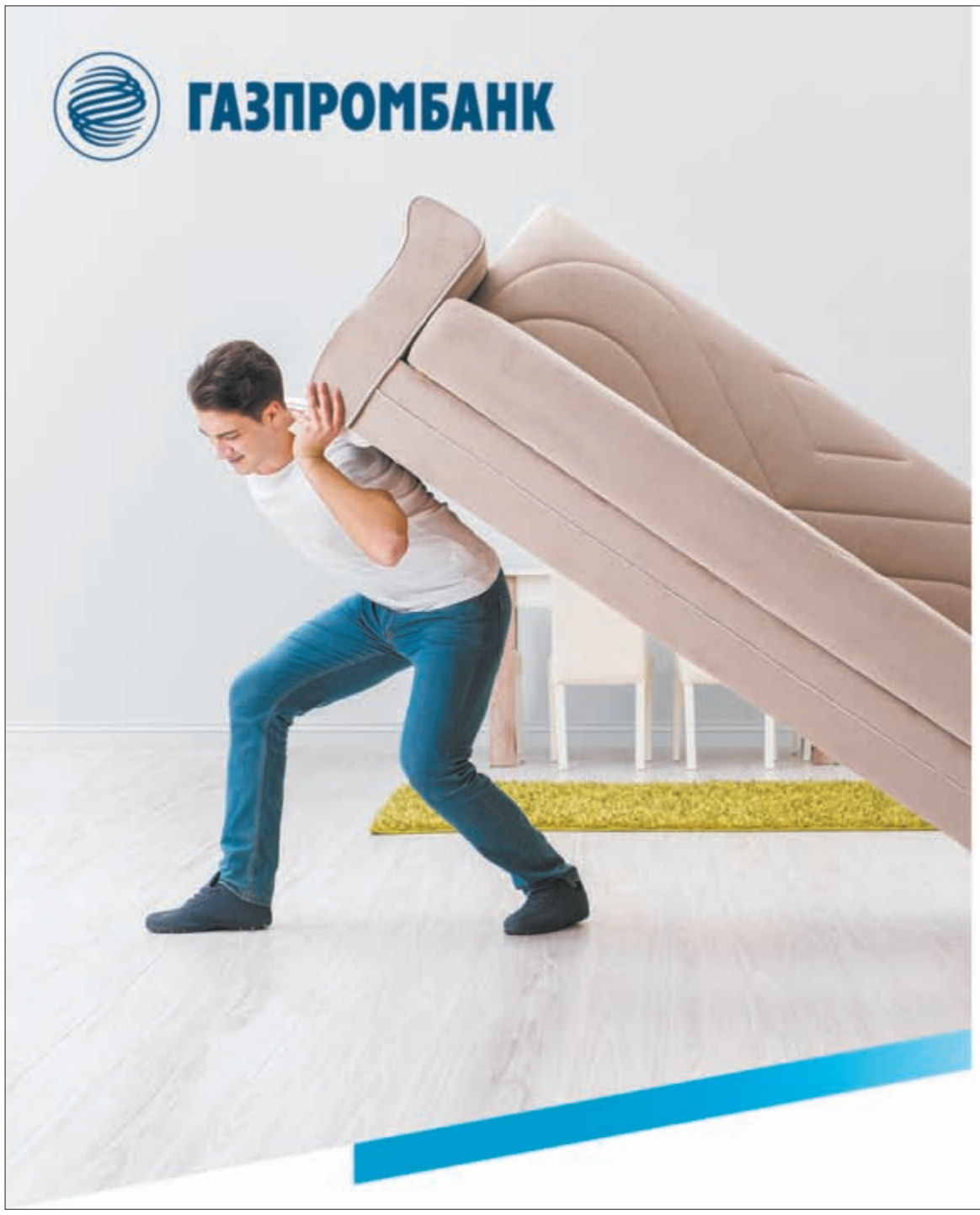

ГРОМОЗДКАЯ ИПОТЕКА?
ДА БРОСЬТЕ!

9,5% | рефинансируйте кредит другого банка на привлекательных условиях

РЕФИНАНСИРОВАНИЕ ИПОТЕЧНЫХ КРЕДИТОВ

8-800-100-07-01 | www.gazprombank.ru

*0701 | Услуга доступна абонентам МТС, Билайн, Мегафон, TELE2 и МОТИВ
Звонок на территории РФ бесплатный

Офис Банка ГПБ (АО) в г. Сосновый бор, Липовский проезд, 3, пом III
(812) 301-99-99

Специальная акция по рефинансированию ипотечных кредитов, выданных другими кредитными организациями на приобретение квартиры. Ставка по кредиту 9,5%. Акция действует по заявкам, поданным до 30 декабря 2017 года. Ставка действует при условии оформления личного страхования. Валюта кредита: рубли РФ. Минимальная сумма кредита: 500 000 руб., но не менее 15% от стоимости недвижимости. Максимальная сумма кредита: 60 млн руб. при приобретении объекта в г. Москве и г. Санкт-Петербурге; 45 млн руб. в остальных субъектах РФ, но не более 85% от стоимости недвижимости. Максимальный срок кредита: 30 лет. Погашение кредита ежемесячными аннуитетными или дифференцированными платежами. Возможность досрочного погашения кредита частично или полностью без комиссий. Требования к обеспечению: последующий залог квартиры, на которую оформлено право собственности. Требования к заемщику: гражданство РФ, возраст от 20 до 65 лет, стаж работы на последнем месте не менее 6 месяцев (общий — не менее 1 года). Подробная информация об акции, условиях и сроках проведения на www.gazprombank.ru и по тел.: 8-800-100-07-01. Информация приведена на 25.08.2017 и не является офертой. Банк ГПБ (АО). Генеральная лицензия Банка России № 354. Реклама.

СОСНОВОБОРСКАЯ АФИША 6-10 ДЕКАБРЯ

ДК «Строитель»

Среда, 6 декабря

10.45, 13.15. Спектакли для детей «Малыш и Карлсон» («Белый театр»).

19.00. Концерт группы «Доктор Шлягер».

Пятница, 8 декабря:

22.00. Вечер отдыха «Караоке». Танцевально-развлекательная программа. Дискотека.

Суббота, 9 декабря

17.00. Цирк «Алиса» (Санкт-Петербург).

Воскресенье, 10 декабря

12.00. Финальная шоу-программа конкурса «Мини-мисс и мини-мистер Сосновый Бор 2017».

17.00. Сольный концерт народного коллектива «Эвридика» и ДХС «Гном».

Волшебный фонарь

Среда, 6 декабря

18.00. Проект «Сказка на ночь»: спектакль «Снегурочка» по мотивам русской народной сказки (для детей от 3 лет), играет театральный коллектив «Разные».

Суббота, 9 декабря

12.00. Проект «Театральная мастерская»: мастер-класс по изготовлению рождественского венка «Новогоднее волшебство» (для детей от 5 лет).

Воскресенье, 10 декабря

12.00. Спектакль «Мойдодыр» по сказке К. Чуковского (для детей от 3 лет), играет театральная студия «Образ».

Городская публичная библиотека (здание администрации)

Четверг, 7 декабря

17.00. «Солнце над Глуховкой». Вернисаж выставки живописных работ Сергея Серегина

Реклама

Клуб «Ручьи»

Четверг, 7 декабря

15.00. Открытие декоративно-прикладной выставки работ участников Общества инвалидов (улица Береговая, 12).

Воскресенье, 10 декабря

15.00. Вечер, посвященный Дню инвалида, — «Сердце на ладони».

Андерсенград

Суббота, 9 декабря

16.30. Встреча Деда Мороза. Световое шоу Арт-проекта «Вместе Зажигаем» (Санкт-Петербург).

Арт-карусель

Пятница-суббота, 8–9 декабря

22.00. Дискотека «Салют».

Школа искусств «Балтика»

Суббота, 9 декабря

12.00. IX открытый фортепианный конкурс «Ассоль» Ленинградской области.

Библиотека семейного чтения

Четверг, 7 декабря

17.00. Цикл: «Литературный четверг». «Читаем Александра Одоевского» (215 лет А. И. Одоевскому: 1802–1839). Громкое чтение.

Пятница, 8 декабря

17.00. «Простые радости». Музыкально-танцевальная вечеринка.

В город прибыли мощи святой блаженной Матроны Московской

Святые мощи святой блаженной Матроны Московской прибыли 3 декабря в Храм великомученика и целителя Пантелеимона по адресу: улица Соколова, 2 и будут находиться в нём до 17 декабря. Молебны у мощей святой блаженной Матроны Московской будут совершаться 7, 10, 14 и 17 декабря.

Настоятель Храма великомученика и целителя Пантелеимона Протоиерей Владимир Глазунов.

Чемпионская поступь сосновоборского КВН

Секрет ларчика побед открывается довольно просто...

❑ **Михаил Курочка**
Директор Молодежного центра «Диалог»

Побеждать всегда приятно! И самое главное, нам побеждать не надоедает! Просто мы такие. Максималисты. Если играть в игру — в игре нужно побеждать. «Главное не победа, а участие!». Звучит, конечно, симпатично. Но не про нас. 4-й год подряд школьная сборная команда города — лучшая команда чемпионатов Юниор лиги КВН Ленинградской области. Прошедший финал в ноябре не стал исключением. Команда стала чемпионом!

На самом деле, играть в родном городе и просто, и сложно одновременно. Сосновоборский зритель за 20 лет привык к КВНу. И вкус у нашего зрителя появился, и требования повышенные, да и с оценкой творчества команд тоже всё в полном порядке.

Секрет ларчика побед простой. Если команда уважает себя и зрителя, если команда вкалывает на репетициях — обязательно будет награда. Аплодисменты и аншлаг! И виктории! В ноябре победами радовали не только школьники. Молодежная команда КВН «Во все тяжкие» стала чемпионом области среди студенческой и работающей области. Жалко, не покорилась Невская лига КВН Международного Союза КВН. При очень солидной конкуренции, 2 место — отличный результат!

Планы есть у обоих коллективов. «Молодежка» готовится к поездке на Фестиваль в Сочи в январе, а школьная команда мечтает попасть в телевизионную версию «Детский КВН». В предстоящий юбилейный для города год подарки будут обязательно! Сосновый Бор играет в КВН!

P. S. Молодежная общественная организация «КВН», молодежный центр «Диалог» благодарит директора Ленинградской атомной станции Владимира Ивановича Перегуду за многолетнюю поддержку городского Клуба Весёлых и Находчивых. Спа-си-бо!

Реклама

НЕБО-47
НАТЯЖНЫЕ ПОТОЛКИ
ГАРАНТИЯ КАЧЕСТВА!
предновогодние скидки 20%
Замер и консультация БЕСПЛАТНО!
8-900-647-94-04 Сергей
+7-981-152-96-90 Владимир
vk.com/nebo47potolok
ОПЫТ РАБОТЫ БОЛЕЕ 5 ЛЕТ

МАНИПУЛЯТОР
8-921-784-24-34

МэтрОкон
закажи замер – получи бутылку шампанского от МэтрОкон в подарок
+ доп. скидку 15% к скидке по вашей карте.
Храним ваши окна на складе
1 год БЕСПЛАТНО
ПЕРВЫЙ взнос 0%
Гарантия 10 лет
Купи сейчас – установи потом!
ЗВОНИ ПРЯМО СЕЙЧАС:
+7-921-77-222-50
8(81369)4-44-12
БЦ «Планета»
ул. Молодёжная, 6А, офис 308

Электрические теплые полы
ОБОГРЕВ ВОДОПРОВОДА
ТЕРМОРЕГУЛЯТОРЫ
продажа, монтаж, рассрочка без %
ТЦ «МЕГА» 2 ЭТАЖ 8-952-35-25-666

В Сосновом Бору
ПЕРЕТЯЖКА МЕБЕЛИ РЕМОНТ, РЕСТАВРАЦИЯ
https://vk.com/club79819125
Т. 8-921-641-59-14, Евгений

ДРОВА 6000р. ЗИЛ 8-931-360-28-58

Понедельник, 11 декабря

ПЕРВЫЙ КАНАЛ

5:00 «Доброе утро»
9:00, **12:00**, **15:00**, **1:00**, **3:00** Новости
9:15, **4:20** «Контрольная закупка»
9:50 «Жить здорово!» 12+
10:55 Модный приговор
12:15 «Бабий бунт»
12:50, **17:00**, **1:15** «Время покажет» 16+
15:15 «Давай поженимся!» 16+
16:00, **2:15**, **3:05** «Мужское / Женское» 16+
18:00 Вечерние новости
18:45 «На самом деле» 16+
19:50 «Пусть говорят» 16+
21:00 «Время»
21:30 Т/с «СЕРЕБРЯНЫЙ БОР» 16+
23:30 «Вечерний Ургант» 16+
0:00 Познер
3:15 «Модный приговор»

РОССИЯ 1

5:00, **9:15** «Утро России»
9:00, **11:00**, **14:00**, **17:00**, **20:00** Вести
9:55 «О самом главном» 12+
11:40, **14:40**, **17:40**, **20:45** Вести. Местное время
12:00 «Судьба человека с Борисом Корчевниковым» 12+
13:00, **19:00** «60 Минут» 12+
15:00 Т/с «МОРОЗОВА» 12+
18:00 «Андрей Малахов. Прямой эфир» 16+
21:00 Т/с «ТАЙНЫ СЛЕДСТВИЯ-17» 12+
23:15 «Вечер с Владимиром Соловьевым» 12+
1:50 Т/с «ФАМИЛЬНЫЕ ЦЕННОСТИ» 12+

НТВ

5:00, **6:05** Т/с «ХВОСТ» 16+
6:00, **10:00**, **13:00**, **16:00**, **19:00** «Сегодня»
7:00 «Деловое утро НТВ» 12+
9:00, **10:25** Т/с «ВОЗВРАЩЕНИЕ МУХТАРА» 16+
11:20 Т/с «ПОДОЗРЕВАЮТСЯ ВСЕ» 16+
12:00 Т/с «СВИДЕТЕЛИ» 16+
13:25 «Обзор. Чрезвычайное происшествие»
14:00, **16:30** «Место встречи»
17:00 «Специальный выпуск» 16+
18:00 Т/с «МЕНТОВСКИЕ ВОЙНЫ» 16+
19:40 Т/с «ЧУЖОЕ ЛИЦО» 16+
21:50 Т/с «КАЗНИТЬ НЕЛЬЗЯ ПОМИЛОВАТЬ» 16+
23:55 «Итоги дня»
0:25 «Поздняков» 16+
0:40 Т/с «АГЕНТСТВО СКРЫТЫХ КАМЕР» 16+
1:55 «Малая земля» 16+
2:55 Т/с «ХОЖДЕНИЕ ПО МУКАМ» 16+
4:35 «Поедем, поедим!»

РЕН ТВ

5:00, **9:00** «Военная тайна с Игорем Прокопенко» 16+
6:00, **11:00** «Документальный проект» 16+
7:00 «С бодрым утром!» 16+
8:30, **12:30**, **16:30**, **19:30**, **23:00** «Новости» 16+
12:00, **16:00**, **19:00** «112» 16+
13:00, **23:25** «Загадки человечества с Олегом Шишкиным» 16+
14:00 Х/ф «ПОДЪЕМ С ГЛУБИНЫ» 16+
17:00 «Тайны Чапман» 16+
18:00 «Самые шокирующие гипотезы» 16+
20:00 Х/ф «РОЛЛЕРБОЛ» 16+
22:00 «Водить по-русски» 16+
0:25 «Как устроена Вселенная» 16+
1:20 Т/с «ЭШ ПРОТИВ ЗЛОВЕЩИХ МЕРТВЕЦОВ» 18+
2:00 Х/ф «ТРЕНЕР» 12+
4:30 «Территория заблуждений с Игорем Прокопенко» 16+

ПЕТЕРБУРГ 5

5:00, **9:00**, **13:00**, **22:00** «Известия»
5:10, **6:45**, **8:15** Т/с «ТЕНИ ИСЧЕЗАЮТ В ПОЛДЕНЬ» 12+
9:25 Фантастика «Мы из будущего» 16+
11:25 Фантастика «Мы из будущего 2» 16+
13:25 Х/ф «СТРАХ В ТВОЕМ ДОМЕ. РАК ДУШИ» 16+
14:20 Х/ф «СТРАХ В ТВОЕМ ДОМЕ. ЖЕНА ГЕНИЯ» 16+
15:15 Х/ф «СТРАХ В ТВОЕМ ДОМЕ. СИЛА VS КРАСОТА» 16+
16:05 Т/с «ДЕТЕКТИВЫ. САНИТАРНЫЙ ДЕНЬ» 16+
16:45 Т/с «ДЕТЕКТИВЫ. КРОВАВЫЙ УИКЭНД» 16+
17:25 Т/с «ДЕТЕКТИВЫ. Я СПОСОБЕН НА ПОСТУПОК» 16+
18:00 Т/с «СЛЕД. МЕРТВАЯ ХВАТКА» 16+
18:45 Т/с «СЛЕД. СЛЕПОЙ ЛАЗУТЧИК» 16+
19:35 Т/с «СЛЕД. ЛЕГКАЯ СМЕРТЬ» 16+
20:20 Т/с «СЛЕД. СПЕЦАГЕНТ» 16+
21:10 Т/с «СЛЕД. ОФИСНЫЕ КРЫСЫ» 16+
22:30 Т/с «СЛЕД. КОШМАР НА УЛИЦЕ ГАЗОВОЙ» 16+
23:20 Т/с «СЛЕД. СЕМЕЙНЫЕ ЦЕННОСТИ» 16+
0:00 «Известия. Итоговый выпуск»
0:30, **1:25**, **2:20**, **3:15**, **4:05** Х/ф «ОХОТА НА ГАУЛЯЙТЕРА» 12+

ТВ–ЦЕНТР

6:00 «Настроение»
8:00 Х/ф «СВЕРСТНИЦЫ» 12+
9:35 Х/ф «ЛЕКАРСТВО ПРОТИВ СТРАХА» 12+
11:30, **14:30**, **19:40**, **22:00**, **0:00** События
11:50 «Постскриптум» 16+
12:55 «В центре событий» 16+
13:55 «Городское собрание» 12+
14:50 Город новостей
15:05, **3:55** Т/с «МИССИС БРЭДЛИ» 12+
17:00 «Естественный отбор» 12+
17:50 Х/ф «ЖЕНЩИНА В БЕДЕ - 3» 12+
20:00 «Петровка, 38» 16+
20:20 «Право голоса» 16+
22:30 «Революция правых» 16+
23:05 Без обмана 16+
0:35 Ток-шоу «Право знать!» 16+
2:05 Х/ф «КРУТОЙ» 16+

РОССИЯ К

6:30, **7:00**, **7:30**, **8:00**, **10:00**, **15:00**, **19:00**, **23:45** Новости культуры
6:35 Пряничный домик. «Русский лубок»
7:05 Легенды мирового кино. Борис Чирков
7:35 «Пешком...» Москва поэтическая
8:05, **21:10** «Правила жизни»
8:35, **22:55** Х/ф «АББАТСТВО ДАУНТОН»
9:30 «Мхатчики. Театр времен О.Ефремова»
10:15, **18:00** «Наблюдатель»
11:10, **0:30** Д/ф «Александр Солженицын»
12:15 «Мы - грамотеи!»
12:55 «Белая студия»
13:35 Д/ф «Куклы»
14:15 Д/ф «Гончарный круг»
14:30 Библейский сюжет
15:10 Д/ф «Я, Майя Плисецкая...»
16:35 «Нефронтовые заметки»
17:00 Ток-шоу «Агора»
19:10 Торжественное закрытие XVIII Международного телевизионного конкурса юных музыкантов «Щелкунчик»
21:00 «Спокойной ночи, малыши!»
21:40 «Сати. Нескучная классика...»
22:20 «Дворцы взорвать и уходить...»
0:00 «Мастерская архитектуры» Про видение
1:25 Pro memoria. «Шляпы и шляпки»
1:40 Произведения Родиона Щедрина
2:40 Цвет времени. Рене Магритт

МАТЧ ТВ

6:30 «Великие моменты в спорте» 12+
7:00, **7:25**, **8:55**, **11:10**, **12:55**, **15:30**, **16:25** Новости
7:05 «Бешеная Сушка» Дневник 12+
7:30, **15:35**, **0:15** Все на Матч!
9:00 Биатлон с Дмитрием Губерниевым 12+
9:30 Биатлон. Кубок мира. Эстафета. Мужчины. Трансляция из Австрии
11:15 Биатлон. Кубок мира. Эстафета. Женщины. Трансляция из Австрии
13:00 «Команда на прокачку» 12+
14:00 Футбол. Лига чемпионов. Жеребьевка 1/8 финала. Прямая трансляция из Швейцарии
14:20 Все на футбол!
15:00 Футбол. Лига Европы. Жеребьевка 1/16 финала. Прямая трансляция из Швейцарии
16:05 «Спартак» - ЦСКА. Live» 12+
16:30 Континентальный вечер
16:55 Хоккей. КХЛ. «Металлург» (Магнитогорск) - «Йокерит» (Хельсинки). Прямая трансляция
19:25 РОСГОССТРАХ Чемпионат России по футболу. «Ахмат» (Грозный) - «Зенит» (Санкт-Петербург). Прямая трансляция
21:25 Тотальный футбол
22:25 Гандбол. Чемпионат мира. Женщины. 1/8 финала. Прямая трансляция из Германии
0:45 Д/ф «Я - Али» 16+
2:50 Профессиональный бокс. Иса Чаниев против Хуана Мартина Элорде. Бой за титул чемпиона IBF Inter-Continental в легком весе. Вячеслав Мирзаев против Сукпрасерда Понпитака. Трансляция из Ингушетии 16+
4:50 Х/ф «КОРОЛЕВСКАЯ РЕГАТА» 12+

Вторник, 12 декабря

ПЕРВЫЙ КАНАЛ

5:00 «Доброе утро»
9:00, **12:00**, **15:00**, **0:15**, **3:00** Новости
9:15, **4:30** «Контрольная закупка»
9:50 «Жить здорово!» 12+
10:55, **2:25**, **3:05** «Модный приговор»
12:15 «Бабий бунт»
12:50, **17:00**, **0:30** «Время покажет» 16+
15:15, **3:35** «Давай поженимся!» 16+
16:00, **1:30** «Мужское / Женское» 16+
18:00 Вечерние новости
18:45 «На самом деле» 16+
19:50 «Пусть говорят» 16+
21:00 «Время»
21:35 Т/с «СЕРЕБРЯНЫЙ БОР» 16+
23:40 «Вечерний Ургант» 16+

РОССИЯ 1

5:00, **9:15** «Утро России»
9:00, **11:00**, **14:00**, **17:00**, **20:00** Вести
9:55 «О самом главном» 12+
11:40, **14:40**, **17:40**, **20:45** Вести. Местное время
12:00 «Судьба человека с Борисом Корчевниковым» 12+
13:00, **19:00** «60 Минут» 12+
15:00 Т/с «МОРОЗОВА» 12+
18:00 «Андрей Малахов. Прямой эфир» 16+
21:00 Т/с «ТАЙНЫ СЛЕДСТВИЯ-17» 12+
23:15 «Вечер с Владимиром Соловьевым» 12+
1:50 Т/с «ФАМИЛЬНЫЕ ЦЕННОСТИ» 12+

НТВ

5:00, **6:05** Т/с «ХВОСТ» 16+
6:00, **10:00**, **13:00**, **16:00**, **19:00** «Сегодня»
7:00 «Деловое утро НТВ» 12+
9:00, **10:25** Т/с «ВОЗВРАЩЕНИЕ МУХТАРА» 16+
11:20 Т/с «ПОДОЗРЕВАЮТСЯ ВСЕ» 16+
12:00 Т/с «СВИДЕТЕЛИ» 16+
13:25 «Обзор. Чрезвычайное происшествие»
14:00, **16:30** «Место встречи»
17:00 «Специальный выпуск» 16+
18:00 Т/с «МЕНТОВСКИЕ ВОЙНЫ» 16+
19:40 Т/с «ЧУЖОЕ ЛИЦО» 16+
21:50 Т/с «КАЗНИТЬ НЕЛЬЗЯ ПОМИЛОВАТЬ» 16+
23:55 «Итоги дня»
0:25 «Идея на миллион»
1:50 «Квартирный вопрос»
2:50 Т/с «ХОЖДЕНИЕ ПО МУКАМ» 16+
4:25 «Поедем, поедим!»

РЕН ТВ

5:00, **4:00** «Территория заблуждений с Игорем Прокопенко» 16+
6:00, **11:00** «Документальный проект» 16+
7:00 «С бодрым утром!» 16+
8:30, **12:30**, **16:30**, **19:30**, **23:00** «Новости» 16+
9:00 «Военная тайна с Игорем Прокопенко» 16+
12:00, **15:55**, **19:00** «112» 16+
13:00, **23:25** «Загадки человечества с Олегом Шишкиным» 16+
14:00 Х/ф «РОЛЛЕРБОЛ» 16+
17:00, **3:00** «Тайны Чапман» 16+
18:00, **2:00** «Самые шокирующие гипотезы» 16+
20:00 Х/ф «МАСКА ЗОРРО» 12+
22:30 «Водить по-русски» 16+
0:30 Т/с «ЭШ ПРОТИВ ЗЛОВЕЩИХ МЕРТВЕЦОВ» 18+

ПЕТЕРБУРГ 5

5:00, **9:00**, **13:00**, **22:00** «Известия»
5:10, **5:55**, **7:25**, **8:45** Т/с «ТЕНИ ИСЧЕЗАЮТ В ПОЛДЕНЬ» 12+
9:25, **10:20**, **11:10**, **12:05** Х/ф «СОЛДАТЫ-11» 16+
13:25 Х/ф «СТРАХ В ТВОЕМ ДОМЕ. ТРИ ПОКОЛЕНИЯ» 16+
14:20 Х/ф «СТРАХ В ТВОЕМ ДОМЕ. НА ПОРОГЕ СМЕРТИ» 16+
15:15 Х/ф «СТРАХ В ТВОЕМ ДОМЕ. СЛАДКАЯ ЖИЗНЬ» 16+
16:05 Т/с «ДЕТЕКТИВЫ. БАБКИН РЕБУС» 16+
16:45 Т/с «ДЕТЕКТИВЫ. ОВОЩ» 16+
17:25 Т/с «ДЕТЕКТИВЫ. СИДЕЛКА С ПРОЖИВАНИЕМ» 16+
18:00 Т/с «СЛЕД. ТЕРНИСТЫЙ ПУТЬ ПОЗНАНИЯ» 16+
18:45 Т/с «СЛЕД. КЛУБ САМОУБИЙЦ» 16+
19:35 Т/с «СЛЕД. ДЕТСКИЙ КОНКУРС КРАСОТЫ» 16+
20:20 Т/с «СЛЕД. ВЕРЕВКА ВИСЕЛЬНИКА» 16+
21:10 Т/с «СЛЕД. НАУЧНЫЙ ПОДХОД» 16+
22:30 Т/с «СЛЕД. МАНУСКРИПТ» 16+
23:20 Т/с «СЛЕД. ТРАССА» 16+
0:00 «Известия. Итоговый выпуск»
0:30, **1:25**, **2:20**, **3:15**, **4:05** Х/ф «ОХОТА НА ГАУЛЯЙТЕРА» 12+

ТВ–ЦЕНТР

6:00 «Настроение»
8:00 «Доктор И...» 16+
8:35 Х/ф «КОМАНДИР КОРАБЛЯ»
10:35 Д/ф «Любовь Соколова. Без грима» 12+
11:30, **14:30**, **19:40**, **22:00**, **0:00** События
11:50 Т/с «ГРАНЧЕСТЕР» 16+
13:40 «Мой герой» 12+
14:50 Город новостей
15:05, **4:05** Т/с «МИССИС БРЭДЛИ» 12+
17:00 «Естественный отбор» 12+
17:50 Х/ф «ЖЕНЩИНА В БЕДЕ - 3» 12+
20:00 «Петровка, 38» 16+
20:20 «Право голоса» 16+
22:30 «Осторожно, мошенники!» 16+
23:05 Д/ф «Политтехнолог Ванга» 16+
0:35 «Хроники московского быта» 12+
1:25 Д/ф «Предатели. Атаман Краснов и генерал Власов» 12+
2:15 Х/ф «ОТПУСК» 16+

РОССИЯ К

6:30, **7:00**, **7:30**, **8:00**, **10:00**, **15:00**, **19:30**, **23:45** Новости культуры
6:35 Пряничный домик. «Звери и птицы»
7:05 Легенды мирового кино. Елена Кузьмина
7:35 «Пешком...» Москва книжная
8:05, **21:10** «Правила жизни»
8:35, **22:55** Х/ф «АББАТСТВО ДАУНТОН»
9:30 «Мхатчики. Театр времен О.Ефремова»
10:15, **18:05** «Наблюдатель»
11:10, **0:40** Д/ф «Александр Солженицын»
12:20 «Мастерская архитектуры» Про видение
12:45 Д/ф «Джек Лондон»
12:55 «Сати. Нескучная классика...»
13:35 Д/ф «Виктор Попков. Суровый ангел»
14:15 Д/ф «Магия стекла»
14:30, **22:20** «Дворцы взорвать и уходить...»
15:10 Произведения Родиона Щедрина
16:15 «Берет Фиделя Кастро»
16:30 «2 Верник 2»
17:20 Д/ф «Революция и конституция, или Мина замедленного действия»
19:00 «Эрмитаж»
19:45 Главная роль
20:05 Д/ф «Эволюция человека. Как мы здесь оказались?»
20:55 «Спокойной ночи, малыши!»
21:40 Искусственный отбор
0:00 «Тем временем»
1:45 Элисо Вирсаладзе в Московской консерватории
2:40 Pro memoria. «Отсветы»

МАТЧ ТВ

6:30 «Великие моменты в спорте» 12+
7:00, **8:55**, **10:20**, **13:00**, **15:35**, **18:40**, **21:15**, **22:50** Новости
7:05, **13:05**, **15:45**, **18:50**, **21:20**, **0:55** Все на Матч!
9:00, **6:10** «Спартак» - ЦСКА. Live» 12+
9:20 Тотальный футбол 12+
10:30 «Сильное шоу» 16+
11:00 Профессиональный бокс. Иса Чаниев против Хуана Мартина Элорде. Бой за титул чемпиона IBF Inter-Continental в легком весе. Вячеслав Мирзаев против Сукпрасерда Понпитака. Трансляция из Ингушетии 16+
13:35 Смешанные единоборства. Bellator. Рафаэль Карвальо против Алессио Сакары. Трансляция из Италии 16+
16:20 Смешанные единоборства. UFC. Каб Свонсон против Брайана Ортеги. Трансляция из США 16+
18:20 «Десятка!» 16+
19:25 Гандбол. Чемпионат мира. Женщины. 1/4 финала. Прямая трансляция из Германии
21:50 «РФПЛ. Live» 12+
22:20 «Россия футбольная» 12+
22:55 Футбол. Чемпионат Англии. «Хаддерсфилд» - «Челси» Прямая трансляция
1:25 Волейбол. Чемпионат мира среди клубов. Мужчины. «Зенит-Казань» - «Боливар» Трансляция из Польши
3:25 Д/ф «Линомания» 16+
5:05 Д/ф «К2. Касаясь неба» 16+

Среда, 13 декабря

ПЕРВЫЙ КАНАЛ

5:00 «Доброе утро»
9:00, **12:00**, **15:00**, **0:15**, **3:00** Новости
9:15, **4:30** «Контрольная закупка»
9:50 «Жить здорово!» 12+
10:55, **2:25**, **3:05** «Модный приговор»
12:15 «Бабий бунт»
12:50, **17:00**, **0:30** «Время покажет» 16+
15:15, **3:35** «Давай поженимся!» 16+
16:00, **1:30** «Мужское / Женское» 16+
18:00 Вечерние новости
18:45 «На самом деле» 16+
19:50 «Пусть говорят» 16+
21:00 «Время»
21:35 Т/с «СЕРЕБРЯНЫЙ БОР» 16+
23:40 «Вечерний Ургант» 16+

РОССИЯ 1

5:00, **9:15** «Утро России»
9:00, **11:00**, **14:00**, **17:00**, **20:00** Вести
9:55 «О самом главном» 12+
11:40, **14:40**, **17:40**, **20:45** Вести. Местное время
12:00 «Судьба человека с Борисом Корчевниковым» 12+
13:00, **19:00** «60 Минут» 12+
15:00 Т/с «МОРОЗОВА» 12+
18:00 «Андрей Малахов. Прямой эфир» 16+
21:00 Т/с «ТАЙНЫ СЛЕДСТВИЯ-17» 12+
23:15 «Вечер с Владимиром Соловьевым» 12+
1:50 Т/с «ФАМИЛЬНЫЕ ЦЕННОСТИ» 12+

НТВ

5:00, **6:05** Т/с «ХВОСТ» 16+
6:00, **10:00**, **13:00**, **16:00**, **19:00** «Сегодня»
7:00 «Деловое утро НТВ» 12+
9:00, **10:25** Т/с «ВОЗВРАЩЕНИЕ МУХТАРА» 16+
11:20 Т/с «ПОДОЗРЕВАЮТСЯ ВСЕ» 16+
12:00 Т/с «СВИДЕТЕЛИ» 16+
13:25 «Обзор. Чрезвычайное происшествие»
14:00, **16:30** «Место встречи»
17:00 «Специальный выпуск» 16+
18:00 Т/с «МЕНТОВСКИЕ ВОЙНЫ» 16+
19:40 Т/с «ЧУЖОЕ ЛИЦО» 16+
21:50 Т/с «КАЗНИТЬ НЕЛЬЗЯ ПОМИЛОВАТЬ» 16+
23:55 «Итоги дня»
0:25 «Идея на миллион»
1:50 «Дачный ответ»
2:50 Т/с «ХОЖДЕНИЕ ПО МУКАМ» 16+
4:20 «Поедем, поедим!»

РЕН ТВ

5:00, **9:00**, **4:00** «Территория заблуждений с Игорем Прокопенко» 16+
6:00, **11:00** «Документальный проект» 16+
7:00 «С бодрым утром!» 16+
8:30, **12:30**, **16:30**, **19:30**, **23:00** «Новости» 16+
12:00, **16:05**, **19:00** «112» 16+
13:00, **23:25** «Загадки человечества с Олегом Шишкиным» 16+
14:00 Х/ф «МАСКА ЗОРРО» 12+
17:00, **3:00** «Тайны Чапман» 16+
18:00, **2:00** «Самые шокирующие гипотезы» 16+
20:00 Х/ф «ЛЕГЕНДА ЗОРРО» 16+
22:30 «Смотреть всем!» 16+
0:30 Т/с «ЭШ ПРОТИВ ЗЛОВЕЩИХ МЕРТВЕЦОВ» 18+

ПЕТЕРБУРГ 5

5:00, **9:00**, **13:00**, **22:00** «Известия»
5:10, **6:20** Т/с «ТЕНИ ИСЧЕЗАЮТ В ПОЛДЕНЬ» 12+
7:30 Х/ф «ОСОБЕННОСТИ НАЦИОНАЛЬНОЙ ОХОТЫ В ЗИМНИЙ ПЕРИОД» 16+
9:25, **10:20**, **11:10**, **12:05** Х/ф «СОЛДАТЫ-11» 16+
13:25 Х/ф «СТРАХ В ТВОЕМ ДОМЕ. СТЕРИЛЬНЫЕ ЛЮДИ» 16+
14:20 Х/ф «СТРАХ В ТВОЕМ ДОМЕ. РАЗОРВАННЫЕ ОТНОШЕНИЯ» 16+
15:15 Х/ф «СТРАХ В ТВОЕМ ДОМЕ. В ПЛЕНУ У БЛИЗКИХ» 16+
16:05 Т/с «ДЕТЕКТИВЫ. ГРУЗОВИЧОК С СЕКРЕТОМ» 16+
16:45 Т/с «ДЕТЕКТИВЫ. ВЕЛИКИЙ КОМБИНАТОР» 16+
17:25 Т/с «ДЕТЕКТИВЫ. ХОЧУ ВАМ ПОМОЧЬ» 16+
18:00 Т/с «СЛЕД. НОУ-ХАУ» 16+
18:45 Т/с «СЛЕД. ИСТОРИЯ НА МИЛЛИОН ДОЛЛАРОВ» 16+
19:35 Т/с «СЛЕД. ЭКСТРАСЕНС» 16+
20:20 Т/с «СЛЕД. ДВА ВЗРЫВА» 16+
21:10 Т/с «СЛЕД. ПРЕДРАССУДОК» 16+
22:30 Т/с «СЛЕД. КРУТЫЕ ПАРНИ» 16+
23:20 Т/с «СЛЕД. СЕМЕЙКА АДАМОВА» 16+
0:00 «Известия. Итоговый выпуск»
0:30 Х/ф «ПО СЕМЕЙНЫМ ОБСТОЯТЕЛЬСТВАМ» 12+
3:10 Х/ф «ФОРМУЛА ЛЮБВИ» 12+

ТВ–ЦЕНТР

6:00 «Настроение»
8:00 «Доктор И...» 16+
8:35 Х/ф «НЕОКОНЧЕННАЯ ПОВЕСТЬ»
10:30 Д/ф «Римма и Леонид Марковы. На весах судьбы» 12+
11:30, **14:30**, **19:40**, **22:00**, **0:00** События
11:50 Т/с «ГРАНЧЕСТЕР» 16+
13:40 «Мой герой» 12+
14:50 Город новостей
15:05, **4:05** Т/с «МИССИС БРЭДЛИ» 12+
17:00 «Естественный отбор» 12+
17:50 Х/ф «ЖЕНЩИНА В БЕДЕ - 4» 12+
20:00 «Петровка, 38» 16+
20:20 «Право голоса» 16+
22:30 «Линия защиты» 16+
23:05 «Дикие деньги» 16+
0:35 «Хроники московского быта» 12+
1:25 Д/ф «Предатели. Карьера охранника Демьянюка» 16+
2:15 Х/ф «ЛЕКАРСТВО ПРОТИВ СТРАХА» 12+

РОССИЯ К

6:30, **7:00**, **7:30**, **8:00**, **10:00**, **15:00**, **19:30**, **23:45** Новости культуры
6:35 Пряничный домик. «Костюм русского севера»
7:05 Легенды мирового кино. Лев Свердлин
7:35 «Пешком...» Москва причудливая
8:05, **21:10** «Правила жизни»
8:35, **22:55** Х/ф «АББАТСТВО ДАУНТОН»
9:30 «Мхатчики. Театр времен О.Ефремова»
10:15, **18:05** «Наблюдатель»
11:10, **0:40** «Кинопанораме» - 20 лет
12:15 «Гений»
12:45 Д/ф «Чарлз Диккенс»
12:55 Искусственный отбор
13:35 Д/ф «Эволюция человека. Как мы здесь оказались?»
14:30, **22:20** «Дворцы взорвать и уходить...»
15:10 Балет «Анна Каренина»
16:40 Д/ф «Португалия. Замок слез»
17:05 «Ближний круг Юрия Норштейна»
19:00 «Эрмитаж»
19:45 Главная роль
20:00 Д/ф «Загадочный предок из каменного века»
20:55 «Спокойной ночи, малыши!»
21:40 Абсолютный слух
0:00 Д/ф «План Маршалла: похищение Европы?»
1:40 «Формула успеха!» Гала-концерт
2:40 Василий Кандинский. «Желтый звук»

МАТЧ ТВ

6:30 «Великие моменты в спорте» 12+
7:00, **7:25**, **8:55**, **11:00**, **13:55**, **16:00**, **18:45** Новости
7:05 «Бешеная Сушка» Дневник 12+
7:30, **11:05**, **16:10**, **18:55**, **0:55** Все на Матч!
9:00 Футбол. Чемпионат Германии. «Вольфсбург» - «Лейпциг»
11:35 Футбол. Чемпионат Германии. «Майнц» - «Боруссия» (Дортмунд)
13:35 «Комментаторы» 12+
14:00 Футбол. Чемпионат мира среди клубов. 1/2 финала. Трансляция из ОАЭ
16:45 Профессиональный бокс. Василий Ломаченко против Гильермо Ригондо. Бой за титул чемпиона мира по версии WBO в первом легком весе. Трансляция из США 16+
19:25 Хоккей. Евротур. «Кубок Первого канала» Канада - Южная Корея. Прямая трансляция из Москвы
21:55 Д/ф «Утомленные славой» 12+
22:25 Обзор Английского чемпионата 12+
22:55 Футбол. Чемпионат Англии. «Манчестер Юнайтед» - «Борнмут» Прямая трансляция
1:25 Волейбол. Чемпионат мира среди клубов. Мужчины. «Зенит-Казань» - «Шанхай» (Китай). Трансляция из Польши
3:25 Волейбол. Лига чемпионов. Женщины. «Марица» (Болгария) - «Динамо-Казань»
5:25 Д/ф «Скандинавский характер» 16+

Четверг, 14 декабря

ПЕРВЫЙ КАНАЛ

5:00 «Доброе утро»
9:00, **15:00**, **3:00** Новости
9:15 «Контрольная закупка»
9:50 «Жить здорово!» 12+
10:55, **15:15** «Время покажет» 16+
12:00 Пресс-конференция Президента Российской Федерации Владимира Путина
18:00 Вечерние новости
18:45 «На самом деле» 16+
19:50 «Пусть говорят» 16+
21:00 «Время»
22:00 Т/с «СЕРЕБРЯНЫЙ БОР» 16+
2:00 «Мужское / Женское» 16+
2:50, **3:05** «Модный приговор»
3:50 «Давай поженимся!» 16+

РОССИЯ 1

5:00, **9:15** «Утро России»
9:00, **11:00**, **17:00**, **20:00** Вести
9:55 «О самом главном» 12+
11:40, **20:45** Вести. Местное время
12:00 Пресс-конференция Президента РФ В.Путина
15:00 Т/с «МОРОЗОВА» 12+
18:00 «Андрей Малахов. Прямой эфир» 16+
19:00 «60 Минут» 12+
21:00 Т/с «ТАЙНЫ СЛЕДСТВИЯ-17» 12+
23:15 «Вечер с Владимиром Соловьевым» 12+
1:50 Т/с «ФАМИЛЬНЫЕ ЦЕННОСТИ» 12+

НТВ

5:00, **6:05** Т/с «ХВОСТ» 16+
6:00, **10:00**, **13:00**, **16:00**, **19:00** «Сегодня»
7:00 «Деловое утро НТВ» 12+
9:00, **10:25** Т/с «ВОЗВРАЩЕНИЕ МУХТАРА» 16+
11:20 Т/с «ПОДОЗРЕВАЮТСЯ ВСЕ» 16+
12:00 Т/с «СВИДЕТЕЛИ» 16+
13:25 «Обзор. Чрезвычайное происшествие»
14:00, **16:30** «Место встречи»
17:00 «Специальный выпуск» 16+
18:00 Т/с «МЕНТОВСКИЕ ВОЙНЫ» 16+
19:40 Т/с «ЧУЖОЕ ЛИЦО» 16+
21:50 Т/с «КАЗНИТЬ НЕЛЬЗЯ ПОМИЛОВАТЬ» 16+
23:55 «Итоги дня»
0:25 «Идея на миллион»
1:50 «НашПотребНадзор» 16+
2:50 Т/с «ХОЖДЕНИЕ ПО МУКАМ» 16+
4:40 «Поедем, поедим!»

РЕН ТВ

5:00, **4:00** «Территория заблуждений с Игорем Прокопенко» 16+
6:00, **9:00** «Документальный проект» 16+
7:00 «С бодрым утром!» 16+
8:30, **12:30**, **16:30**, **19:30**, **23:00** «Новости» 16+
12:00, **16:00**, **19:00** «112» 16+
13:00, **23:25** «Загадки человечества с Олегом Шишкиным» 16+
14:00 Х/ф «ЛЕГЕНДА ЗОРРО» 16+
17:00, **3:00** «Тайны Чапман» 16+
18:00, **2:00** «Самые шокирующие гипотезы» 16+
20:00 Х/ф «МЭВЕРИК» 12+
22:30 «Смотреть всем!» 16+
0:30 Т/с «ЭШ ПРОТИВ ЗЛОВЕЩИХ МЕРТВЕЦОВ» 18+

ПЕТЕРБУРГ 5

5:00, **9:00**, **13:00**, **22:00** «Известия»
5:10 М/ф «Храбрец-удалец»
5:25, **6:20**, **7:10**, **8:05**, **9:25**, **10:20**, **11:10**, **12:05** Х/ф «СОЛДАТЫ-11» 16+
13:25 Х/ф «СТРАХ В ТВОЕМ ДОМЕ. КРОВАВАЯ МУЗА» 16+
14:20 Х/ф «СТРАХ В ТВОЕМ ДОМЕ. ЦЕНА ПОБЕДЫ» 16+
15:15 Х/ф «СТРАХ В ТВОЕМ ДОМЕ. КРОВИНУШКА ТЫ НАША» 16+
16:05 Т/с «ДЕТЕКТИВЫ. ВСЕ ПРОСТО» 16+
16:45 Т/с «ДЕТЕКТИВЫ. РАЗРЫВ» 16+
17:25 Т/с «ДЕТЕКТИВЫ. ОПАСНЫЙ КЛОУН» 16+
18:00 Т/с «СЛЕД. РУСАЛОЧКА» 16+
18:45 Т/с «СЛЕД. ФОРМУЛА ЛЮБВИ» 16+
19:40 Т/с «СЛЕД. ПОТАНЦУЙ СО МНОЙ» 16+
20:25 Т/с «СЛЕД. ЧИСТИЛЬЩИК» 16+
21:10 Т/с «СЛЕД. МОРЕ ЛЮБВИ» 16+
22:30 Т/с «СЛЕД. МЕНЬШЕ ЗНАЕШЬ...» 16+
23:20 Т/с «СЛЕД. БРОСОК КОПЬЯ» 16+
0:00 «Известия. Итоговый выпуск»
0:30 Т/с «ДЕТЕКТИВЫ. САНИТАРНЫЙ ДЕНЬ» 16+
1:10 Т/с «ДЕТЕКТИВЫ. КРОВАВЫЙ УИКЭНД» 16+
1:55 Т/с «ДЕТЕКТИВЫ. Я СПОСОБЕН НА ПОСТУПОК» 16+
2:25 Т/с «ДЕТЕКТИВЫ. БАБКИН РЕБУС» 16+
3:05 Т/с «ДЕТЕКТИВЫ. ОВОЩ» 16+
3:50 Т/с «ДЕТЕКТИВЫ. СИДЕЛКА С ПРОЖИВАНИЕМ» 16+
4:20 Т/с «ДЕТЕКТИВЫ. ГРУЗОВИЧОК С СЕКРЕТОМ» 16+

ТВ–ЦЕНТР

5:20 «Смех с доставкой на дом» 12+
6:00 «Настроение»
8:10 «Доктор И...» 16+
8:45 Х/ф «МЫ С ВАМИ ГДЕ-ТО ВСТРЕЧАЛИСЬ»
10:35 Д/ф «Мария Миронова и ее любимые мужчины» 12+
11:30, **14:30**, **19:40**, **22:00**, **0:00** События
11:50 Т/с «ГРАНЧЕСТЕР» 16+
13:40 «Мой герой» 12+
14:55 Город новостей
15:10, **20:00** «Петровка, 38» 16+
15:25 Х/ф «ЖЕНСКАЯ ЛОГИКА» 12+
17:35 Х/ф «ЖЕНЩИНА В БЕДЕ - 4» 12+
20:20 «Право голоса» 16+
22:30 «Обложка. Мафия бессмертна» 16+
23:05 Д/ф «Список Фурцевой: черная метка» 12+
0:35 «90-е. Чумак против Кашпировского» 16+
1:25 Д/ф «Адольф Гитлер. Двойная жизнь» 12+
2:15 Х/ф «ГОРЯЧИЙ СНЕГ» 6+
4:20 Муз/ф «Берегите пародиста!» 12+

РОССИЯ К

6:30, **7:00**, **7:30**, **8:00**, **10:00**, **15:00**, **19:30**, **23:45** Новости культуры
6:35 Пряничный домик. «Золотое руно»
7:05 Легенды мирового кино. Марина Влади
7:35 «Пешком...» Москва державная
8:05, **21:10** «Правила жизни»
8:35, **22:55** Х/ф «АББАТСТВО ДАУНТОН»
9:30 «Мхатчики. Театр времен О.Ефремова»
10:15, **18:05** «Наблюдатель»
11:10, **0:40** «Оба-на! Похороны еды»
12:10 Д/ф «Хулиган с душой поэта»
12:55 Абсолютный слух
13:35 Д/ф «Загадочный предок из каменного века»
14:30, **22:20** «Дворцы взорвать и уходить...»
15:10 Балет «Чайка»
16:40 Россия, любовь моя!. «Пегтымель: послание на скалах»
17:05 Б.Жутовский. Линия жизни
19:00 «Эрмитаж»
19:45 Главная роль
20:05 Д/ф «Удивительное превращение тираннозавра»
20:55 «Спокойной ночи, малыши!»
21:40 «Энигма. Василий Петренко»
0:00 Д/ф «Формула невероятности академика Колмогорова»
1:40 Д.Шостакович. Симфония N10
2:40 Цвет времени. Михаил Врубель

МАТЧ ТВ

6:30 «Великие моменты в спорте» 12+
7:00, **8:55**, **11:30**, **14:00**, **17:45** Новости
7:05, **11:35**, **17:55**, **23:55** Все на Матч!
9:00 Обзор Английского чемпионата 12+
9:30 Футбол. Чемпионат Англии. «Ливерпуль» - «Вест Бромвич»
12:00 Футбол. Чемпионат Англии. «Суонси» - «Манчестер Сити»
14:05, **2:30**, **4:30** Футбол. Чемпионат мира среди клубов. 1/2 финала. Трансляция из ОАЭ
16:05 Биатлон. Кубок мира. Спринт. Женщины. Прямая трансляция из Франции
19:00 Хоккей. Евротур. «Кубок Первого канала» Россия - Швеция. Прямая трансляция из Москвы
21:55 Баскетбол. Евролига. Мужчины. «Уникаха» - «Химки» Прямая трансляция
0:30 Волейбол. Чемпионат мира среди клубов. Мужчины. «Зенит-Казань» - «Скра» Трансляция из Польши

Пятница, 15 декабря

ПЕРВЫЙ КАНАЛ

5:00 «Доброе утро»
9:00, **12:00**, **15:00** Новости
9:15 «Контрольная закупка»
9:50 «Жить здорово!» 12+
10:55 «Модный приговор»
12:15 «Бабий бунт»
12:50, **17:00** «Время покажет» 16+
15:15 «Давай поженимся!» 16+
16:00 «Мужское / Женское» 16+
18:00 Вечерние новости
18:45 «Человек и закон» 16+
19:55 «Поле чудес» 16+
21:00 «Время»
21:30 Т/с «ГОЛОС» 12+
23:30 «Вечерний Ургант» 16+
0:25 Х/ф «ПОЛТЕРГЕЙСТ» 18+
2:10 Х/ф «СУРРОГАТ» 16+
3:55 Х/ф «В РИТМЕ БЕЗЗАКОНИЯ» 16+

РОССИЯ 1

5:00, **9:15** «Утро России»
9:00, **11:00**, **14:00**, **17:00**, **20:00** Вести
9:55 «О самом главном» 12+
11:40, **14:40**, **17:40**, **20:45** Вести. Местное время
12:00 «Судьба человека с Борисом Корчевниковым» 12+
13:00, **19:00** «60 Минут» 12+
15:00 Т/с «МОРОЗОВА» 12+
18:00 «Андрей Малахов. Прямой эфир» 16+
21:00 «Юморина» 12+
23:35 Торжественная церемония вручения российской национальной музыкальной премии
2:25 Х/ф «ПРЕВРАТНОСТИ СУДЬБЫ» 12+

НТВ

5:00, **6:05** Т/с «ХВОСТ» 16+
6:00, **10:00**, **13:00**, **16:00**, **19:00** «Сегодня»
7:00 «Деловое утро НТВ» 12+
9:00, **10:25** Т/с «ВОЗВРАЩЕНИЕ МУХТАРА» 16+
11:20 Т/с «ПОДОЗРЕВАЮТСЯ ВСЕ» 16+
12:00 Т/с «СВИДЕТЕЛИ» 16+
13:25 «Обзор. Чрезвычайное происшествие»
14:00 «Место встречи»
16:30 «ЧП. Расследование» 16+
17:00 Х/ф «ПРОСТО ДЖЕКСОН» 16+
19:40 Х/ф «БАРСЫ» 16+
23:30 «Захар Прилепин. Уроки русского» 12+
0:00 «Идея на миллион»
1:25 «Мы и наука. Наука и мы» 12+
2:25 Т/с «ХОЖДЕНИЕ ПО МУКАМ» 16+
3:45 «Поедем, поедим!»
4:05 Т/с «БРАЧНЫЙ КОНТРАКТ» 16+

РЕН ТВ

5:00 «Территория заблуждений с Игорем Прокопенко» 16+
6:00, **9:00**, **10:00** «Документальный проект» 16+
7:00 «С бодрым утром!» 16+
8:30, **12:30**, **16:30**, **19:30** «Новости» 16+
12:00, **16:00**, **19:00** «112» 16+
13:00 «Загадки человечества с Олегом Шишкиным» 16+
14:00 «Засекреченные списки. Осторожно: русские! 10 мифов о российской угрозе» 16+
17:00 «НЛО против военных!» 16+
20:00 «Мы лишние! Последняя война человечества уже началась?» 16+
21:00 «Что будет, если случится ядерная война?» 16+
23:00 Х/ф «ВТОРЖЕНИЕ» 16+
0:50 Х/ф «ТУМСТОУН: ЛЕГЕНДА ДИКОГО ЗАПАДА» 16+
3:00 Х/ф «КОКТЕЙЛЬ» 16+

ПЕТЕРБУРГ 5

5:00, **9:00**, **13:00** «Известия»
5:10 М/ф «Сердце храбреца»
5:25, **6:20**, **7:10**, **8:05** Х/ф «СОЛДАТЫ-11» 16+
9:25, **10:20**, **11:10**, **12:05** Х/ф «СОЛДАТЫ-12» 16+
13:25 Т/с «ДЕТЕКТИВЫ. ВЫСТРЕЛ В ПАРКЕ» 16+
13:55 Т/с «ДЕТЕКТИВЫ. ПАНСИОНАТ» 16+
14:30 Т/с «ДЕТЕКТИВЫ. БЛИНЧИКИ ОТ КУТЮР» 16+
15:00 Т/с «ДЕТЕКТИВЫ. КЛЮЧ ОТ СЕЙФА» 16+
15:35 Т/с «ДЕТЕКТИВЫ. НЕВЕСТА-МЫМРА» 16+
16:05 Т/с «СЛЕД. ТУФЕЛЬКИ» 16+
16:55 Т/с «СЛЕД. ЛЮБОВЬ ЗЛА» 16+
17:40 Т/с «СЛЕД. АЛИМЕНТЩИК» 16+
18:30 Т/с «СЛЕД. КИТАЙСКИЙ РЕСТОРАН» 16+
19:15 Т/с «СЛЕД. СКАЖИ ПАПЕ» 16+
20:00 Т/с «СЛЕД. БРИТВА ОККАМА» 16+
20:55 Т/с «СЛЕД. ЖЕЛЕЗНОЕ АЛИБИ» 16+
21:45 Т/с «СЛЕД. ФОКУС» 16+
22:30 Т/с «СЛЕД. МЕРТВАЯ ХВАТКА» 16+
23:20 Т/с «СЛЕД. МОРЕ ЛЮБВИ» 16+
0:05 Х/ф «СТРАХ В ТВОЕМ ДОМЕ. СТЕРИЛЬНЫЕ ЛЮДИ» 16+
1:00 Х/ф «СТРАХ В ТВОЕМ ДОМЕ. РАЗОРВАННЫЕ ОТНОШЕНИЯ» 16+
1:55 Х/ф «СТРАХ В ТВОЕМ ДОМЕ. В ПЛЕНУ У БЛИЗКИХ» 16+
2:45 Х/ф «СТРАХ В ТВОЕМ ДОМЕ. КРОВАВАЯ МУЗА» 16+
3:40 Х/ф «СТРАХ В ТВОЕМ ДОМЕ. ЦЕНА ПОБЕДЫ» 16+
4:35 Х/ф «СТРАХ В ТВОЕМ ДОМЕ. КРОВИНУШКА ТЫ НАША» 16+

ТВ–ЦЕНТР

6:00 «Настроение»
8:05 Х/ф «ПРИНЦЕССА НА БОБАХ» 12+
10:25, **11:50** Х/ф «АЛТАРЬ ТРИСТАНА» 12+
11:30, **14:30**, **22:00** События
14:50 Город новостей
15:05 «Петровка, 38» 16+
15:25 Х/ф «ВЗРОСЛАЯ ДОЧЬ, ИЛИ ТЕСТ НА...» 16+
17:20 Х/ф «ТРИ В ОДНОМ» 12+
19:30 «В центре событий»
20:40 «Красный проект» 16+
22:30 «Приют комедиантов» 12+
0:25 Х/ф «НЕБО ПАДШИХ» 16+
2:55 Х/ф «ДОБРОЕ УТРО» 12+
4:35 Д/ф «Роковой курс. Триумф и гибель» 12+

РОССИЯ К

6:30, **7:00**, **7:30**, **8:00**, **10:00**, **15:00**, **19:30**, **23:30** Новости культуры
6:35 Пряничный домик. «В соавторстве с природой»
7:05 Легенды мирового кино. Кирилл Лавров
7:35 «Пешком...» Москва космическая
8:05 Россия, любовь моя!. «Дагестан. Агульские мотивы»
8:35 Н.Басов. «Тринадцать плюс...»
9:15 Д/ф «Балахонский манер»
9:30 Гении и злодеи. Александр фон Гумбольдт
10:20 Х/ф «ДВЕ ВСТРЕЧИ»
12:00 Эдуард Мане. «Бар в Фоли-Бержер»
12:15 Д/ф «План Маршалла: похищение Европы?»
12:55 «Энигма. Василий Петренко»
13:35 Д/ф «Удивительное превращение тираннозавра»
14:30 «Дворцы взорвать и уходить...»
15:10 Балет «Дама с собачкой»
16:05 Д/ф «Фидий»
16:15 «Царская ложа»
16:55 Письма из провинции. Корсаков (Сахалинская область)
17:30 Большая опера - 2017 г
19:00 «Эрмитаж»
19:45 Всероссийский открытый телевизионный конкурс юных талантов «Синяя Птица»
21:50, **2:05** «В поисках могилы Митридата»
22:35 Линия жизни. Сергей Шаргунов
23:45 «2 Верник 2»
0:35 Звезды мировой сцены в гала-концерте на Марсовом поле в Париже

МАТЧ ТВ

6:30 «Великие моменты в спорте» 12+
7:00, **7:25**, **8:55**, **11:10**, **13:25**, **14:55**, **17:45**, **22:50** Новости
7:05 «Бешеная Сушка» Дневник 12+
7:30, **11:15**, **15:05**, **18:30**, **22:00**, **23:00** Все на Матч!
9:00 Биатлон. Кубок мира. Спринт. Женщины. Трансляция из Франции
10:40 Биатлон с Дмитрием Губерниевым 12+
11:55 Д/ф «Путь бойца. Александр Поветкин « 16+
12:25 Профессиональный бокс. Лучшие бои Александра Поветкина 16+
13:30 Бобслей и скелетон. Кубок мира. Мужчины. Скелетон. Прямая трансляция из Австрии
14:35 «Спартак» - ЦСКА. Live» 12+
16:05 Биатлон. Кубок мира. Спринт. Мужчины. Прямая трансляция из Франции
17:50 Все на футбол! Афиша 12+
18:20 Александр Поветкин. Лучшее 16+
19:00 Профессиональный бокс. Александр Поветкин против Кристиана Хаммера. Бой за титул чемпиона WBO International в супертяжелом весе. Магомед Курбанов против Акинори Ватанабе. Прямая трансляция из Екатеринбурга
22:20 «Сильное шоу» 16+
23:35 Баскетбол. Евролига. Мужчины. ЦСКА - «Маккаби» (Израиль)
1:35 Футбол. Чемпионат Франции. «Сент-Этьен» - «Монако»
3:35 Д/ф «Хулиган» 16+
5:00 Смешанные единоборства. Bellator. Майкл МакДональд против Питера Лигьера. Прямая трансляция из Великобритании

Перекресток СУПЕРМАРКЕТ
ПРИГЛАШАЕМ НА РАБОТУ
г. Сосновый Бор, ул. Солнечная, 12
Кассиров
Продавцов
ЗАРПЛАТА стала выше!
Запишись на собеседование по номеру:
8-965-090-03-79

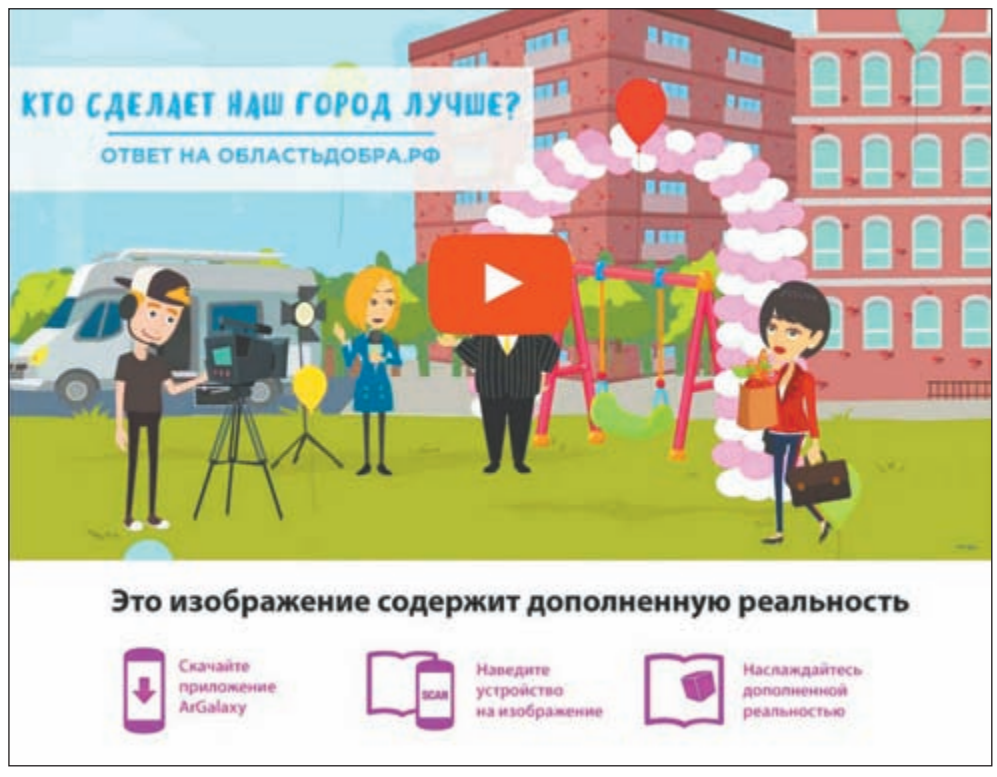

Кровельные работы
от фундамента до сдачи объекта «под ключ»
Каркасные дома, бани и пристройки
8-951-683-76-49

АО СПИИ «ВНИПИЭТ»
СДАЁТ В АРЕНДУ ОФИСНЫЕ ПОМЕЩЕНИЯ
от 10 до 80 кв. м
по адресу: ул. 50 лет Октября, д.1
2-40-23, 2-11-66, 2-14-74

ФГКУ «19 отряд ФПС по Ленинградской области»
ПРИГЛАШАЕТ НА СЛУЖБУ:
- пожарных
- водителя автомобиля (категория «С»). Работа суточная (сутки через трое), заработная плата 27000 рублей, стаж работы от 3-х лет

ул. Ленинградская, д. 1, ☎2-36-45

REHAU ТЦ «МЕГА» 2 ЭТАЖ
Просто хорошие окна по отличной цене
ПРОДАЖА, ДОСТАВКА, МОНТАЖ
8-952-35-25-666 Рассрочка без %

ОКНА «Гудвин»
металлопластиковые окна жалюзи
Роллеты «АЛЮТЕХ»
РАССРОЧКА
8-909-577-18-18, 2-64-87

ООО «ЕВРОСТИЛЬ»
НАТЯЖНЫЕ ПОТОЛКИ
РЕМОНТ КВАРТИР, ОФИСОВ
НАЛИЧНЫЙ И БЕЗНАЛИЧНЫЙ РАСЧЕТ
8-921-437-60-05 https://vk.com/evrostile_sbor

КОТЯТА
ПОРОДЫ «МЭЙН-КУН»
ИНТЕРЕСНЫЕ ОКРАСЫ, ОГРОМНЫЕ КИСТИ
8-921-349-63-91

4-08-98 +7-951-677-88-32
КРОВЕЛЬНЫЕ РАБОТЫ

РЕСТАВРАЦИЯ ВАНН наливной (вкладыш) стакрил
8-911-922-03-23

«СоветникЪ» Правовое бюро
✓ Автоюрист ✓ Представительство в суде
✓ Арбитраж ✓ Иные услуги в сфере права
Устные и письменные консультации по гражданскому, административному, уголовному, налоговому, трудовому, семейному, жилищному, земельному и иному законодательству
г. Сосновый Бор ул. Комсомольская, 22А, оф. 6
График работы: Пн-Пт: с 10-00 до 19-00 Сб-Вс: по предварительной записи
2-00-71 8 (967) 978-58-57 8 (951) 663-11-23
sovetnik47@mail.ru

ЦЕНТР МЕДИЦИНСКИХ АНАЛИЗОВ
ПРИЕМ ВРАЧЕЙ, УЗИ, ЭКГ
г. Сосновый Бор, ул. Солнечная, д. 16 А
8 (81369) 2-70-71
О возможных противопоказаниях проконсультируйтесь со специалистом

Профессиональный монтаж ОКНА СИТИ Гарантия!
металлопластиковые ОКНА VEKA
2-66-28 +7-952-244-36-06
ТЦ «Иртыш», 2 этаж (пр. Героев, 59 А)

В нужное время – в нужном месте!
такси Лидер
8-921-769-13-66 8-965-819-96-33
8-911-285-89-80 8-952-272-96-44
8(81369)-2-800-2
ЗАКАЗ ЛИМУЗИНА
8-953-169-777-3

Вниманию сосновоборцев, желающих приобрести
ЗЕМЕЛЬНЫЙ УЧАСТОК
в живописном месте на берегу Азовского моря
для строительства дома (с пропиской), проведения отпуска и т. д.
Участки 6 соток, наличие сетей (газ, электричество, канализация).
Количество свободных участков — 4.
Предоставление участков осуществляется после собеседования.
8-921-775-11-05

НАТЯЖНЫЕ ПОТОЛКИ
гарантия, качество, низкие цены
+7-951-675-73-17
+7-921-760-61-62

ООО «Автотранспортные технологии»
ПРИГЛАШАЕТ
водителя кат. Д
для работы на автобусе
Опыт работы обязателен
З/пл. 40 000 руб. График работы 5/5
Работа в порту Усть-Луга.
633-04-99

РЕМОНТ ОКОН
МэтрОкон
окна – это наш профиль!
4-44-12, 8921-77-222-50

СЛУХОВЫЕ АППАРАТЫ (СПб) 11 декабря с 12.00 до 14.00
ПОЛИКЛИНИКА ул. Космонавтов д. 3, конференц-зал, 1 этаж
КОНСУЛЬТАЦИИ • КОМПЬЮТЕРНЫЙ ПОДБОР • ВЫЕЗД НА ДОМ ПО ЗАПИСИ
ИНДИВИДУАЛЬНАЯ НАСТРОЙКА АППАРАТА
ПРОВЕРКА СЛУХА + АУДИОГРАММА
Цена аппарата от 7000 руб.
Батарейки (1 упаковка): 200 руб.
8-921-423-89-40
О возможных противопоказаниях проконсультируйтесь со специалистом

Суббота, 16 декабря

ПЕРВЫЙ КАНАЛ

6:00, **10:00**, **12:00** Новости
6:10 Х/ф «ДЕТИ ПОНЕДЕЛЬНИКА» 16+
8:00 «Играй, гармонь любимая!»
8:45 «Смешарики. Новые приключения»
9:00 «Умницы и умники» 12+
9:45 «Слово пастыря»
11:25 «Летучий отряд»
12:15 «Идеальный ремонт»
13:20 На 10 лет моложе
14:10 «Время кино»
17:50 Вечерние Новости
19:15, **21:20** «Сегодня вечером»
21:00 «Время»
23:00 «Прожекторперисхилтон»
23:35 «Городские пижоны» «Короли фанеры»
0:20 «Познер»
1:25 Х/ф «ВСЕ БЕЗ УМА ОТ МЭРИ» 16+
3:40 Х/ф «ОСАДА» 16+

РОССИЯ 1

4:40 Т/с «СРОЧНО В НОМЕР!-2» 12+
6:35 М/ф «Маша и Медведь»
7:10 «Живые истории»
8:00, **11:20** Вести. Местное время
8:20 Россия. Местное время 12+
9:20 «Сто к одному»
10:10 «Пятеро на одного»
11:00 Вести
11:40 «Аншлаг и Компания» 16+
14:00 Х/ф «ЧЕРЕЗ БЕДЫ И ПЕЧАЛИ» 12+
18:00 «Привет, Андрей!» 12+
20:00 Вести в субботу
21:00 Х/ф «ПОЗДНЕЕ РАСКАЯНИЕ» 12+
0:55 Х/ф «НАПРАСНАЯ ЖЕРТВА» 12+
2:50 Т/с «СЛЕДСТВИЕ ВЕДУТ ЗНАТОКИ»

НТВ

5:05 «ЧП. Расследование» 16+
5:40 «Звезды сошлись» 16+
7:25 «Смотр»
8:00, **10:00**, **16:00** «Сегодня»
8:20 «Их нравы»
8:55 «Новый дом»
9:30 «Готовим»
10:20 «Главная дорога» 16+
11:00 «Еда живая и мертвая» 12+
12:00 «Квартирный вопрос»
13:05 «НашПотребНадзор» 16+
14:10 «Поедем, поедим!»
15:05 «Своя игра»
16:20 «Однажды...» 16+
17:00 «Секрет на миллион» 16+
19:00 «Центральное телевидение»
20:00 «Жди меня» 12+
21:00 «Ты супер! Танцы» 6+
23:40 «Международная пилорама» 18+
0:40 «Квартирник у Маргулиса» 16+
1:50 Т/с «ХОЖДЕНИЕ ПО МУКАМ» 16+
3:20 Т/с «БРАЧНЫЙ КОНТРАКТ» 16+

РЕН ТВ

5:00, **17:00** «Территория заблуждений с Игорем Прокопенко» 16+
8:10 Х/ф «ФЛАББЕР» 6+
9:55 «Минтранс» 16+
10:40 «Самая полезная программа» 16+
11:40 «Ремонт по-честному» 16+
12:30, **16:35** «Военная тайна с Игорем Прокопенко» 16+
16:30 «Новости» 16+
19:00 «Засекреченные списки. 7 смертных грехов, которые правят миром» 16+
21:00 Х/ф «ПЕРЛ-ХАРБОР» 16+
0:20 Т/с «МЕЧ» 16+

ПЕТЕРБУРГ 5

5:30 М/ф «Падал прошлогодний снег», «Снеговик-почтовик», «Рассказы старого моряка: Антарктида», «Храбрый олененок», «Последний лепесток», «Сказка о мертвой царевне и семи богатырях», «Сказка про храброго зайца», «У страха глаза велики»
9:00 «Известия»
9:15 Т/с «СЛЕД. ОФИСНЫЕ КРЫСЫ» 16+
10:10 Т/с «СЛЕД. КРУТЫЕ ПАРНИ» 16+
11:00 Т/с «СЛЕД. ПОТАНЦУЙ СО МНОЙ» 16+
11:55 Т/с «СЛЕД. КЛУБ САМОУБИЙЦ» 16+
12:40 Т/с «СЛЕД. СПЕЦАГЕНТ» 16+
13:30 Т/с «СЛЕД. МЕНЬШЕ ЗНАЕШЬ...» 16+
14:25 Т/с «СЛЕД. ЭКСТРАСЕНС» 16+
15:10 Т/с «СЛЕД. ТРАССА» 16+
16:05 Т/с «СЛЕД. ЧИСТИЛЬЩИК» 16+
16:50 Т/с «СЛЕД. КОШМАР НА УЛИЦЕ ГАЗОВОЙ» 16+
17:40 Т/с «СЛЕД. НОУ-ХАУ» 16+
18:30 Т/с «СЛЕД. ПАЛАЧ» 16+
19:10 Т/с «СЛЕД. НАИВНЫЙ УМЫСЕЛ» 16+
20:00 Т/с «СЛЕД. ШКОЛЬНЫЕ ГОДЫ ЧУДЕСНЫЕ» 16+
20:55 Т/с «СЛЕД. КАМЕРА» 16+
21:35 Т/с «СЛЕД. ПРОГУЛКА ПО ВОЛЕ» 16+
22:25 Т/с «СЛЕД. БРИЛЛИАНТОВЫЙ ДЫМ» 16+
23:05 Т/с «СЛЕД. НАУЧНЫЙ ПОДХОД» 16+
0:00 «Известия. Главное»
0:55 Х/ф «СЕКС-МИССИЯ, ИЛИ НОВЫЕ АМАЗОНКИ» 16+
3:10 Х/ф «ВА-БАНК» 16+

ТВ–ЦЕНТР

5:25 Д/ф «Список Фурцевой: черная метка» 12+
5:35 «Марш-бросок»
6:05 «АБВГДейка»
6:30 Д/ф «Александр Панкратов-Черный. Мужчина без комплексов» 12+
7:25 «Православная энциклопедия» 6+
7:55 Х/ф «ВАРВАРА-КРАСА, ДЛИННАЯ КОСА»
9:15 Х/ф «ТРИ В ОДНОМ» 12+
11:30, **14:30**, **23:40** События
11:45 Х/ф «ВНИМАНИЕ! ВСЕМ ПОСТАМ...»
13:25, **14:45** Х/ф «НАРУШЕНИЕ ПРАВИЛ» 12+
17:20 Х/ф «АЛМАЗЫ ЦИРЦЕИ»
21:00 «Постскриптум»
22:10 Ток-шоу «Право знать!» 16+
23:55 «Право голоса» 16+
3:05 С/р «Революция правых» 16+
3:35 «Дикие деньги» 16+
4:25 Д/ф «Политтехнолог Ванга» 16+

РОССИЯ К

6:30 Библейский сюжет
7:05 Х/ф «ПЕТР ПЕРВЫЙ»
8:45, **2:20** Мультфильмы
9:10 «Обыкновенный концерт»
9:40, **0:05** Х/ф «ПУТЕШЕСТВИЕ МСЬЕ ПЕРРИШОНА»
10:55 Власть факта. «Технологии: вызов для будущего?»
11:35, **1:25** Д/с «Яд. Достижение эволюции»
12:30 «Эрмитаж»
12:55 Д/ф «Страсти по Щедрину»
13:50 Балет «Кармен-сюита»
14:35 Х/ф «ЭЙ, НА ЛИНКОРЕ!», «СТЮАРДЕССА»
16:00 «Европейская живопись XIX века»
16:55 «Игра в бисер»
17:35 «Соловецкое чудо»
18:25 Д/ф «Амедео Модильяни и Жанна Эбютерн»
19:15 Большая опера - 2017 г
21:00 Ток-шоу «Агора»
22:00 Трансляция из Концертного зала им. П.И.Чайковского

МАТЧ ТВ

6:30 Смешанные единоборства. Bellator. Майкл МакДональд против Питера Лигьера. Прямая трансляция из Великобритании
7:00 Все на Матч! События недели 12+
7:30 Смешанные единоборства. Fight Nights. Александр Матмуратов против Левана Макашвили. Трансляция из Омска 16+
9:10 Д/ф «Вся правда про...» 12+
9:30 Все на футбол! Афиша 12+
10:00, **12:50**, **19:20**, **22:25** Новости
10:10 «Бешеная Сушка» 12+
10:40 Биатлон. Кубок мира. Спринт. Мужчины. Трансляция из Франции
12:20 «Автоинспекция» 12+
12:55 Хоккей. Евротур. «Кубок Первого канала» Южная Корея - Швеция. Прямая трансляция из Москвы
15:25 Биатлон. Кубок мира. Гонка преследования. Женщины. Трансляция из Франции
16:10 Биатлон с Дмитрием Губерниевым 12+
16:40 Биатлон. Кубок мира. Гонка преследования. Мужчины. Прямая трансляция из Франции
17:25 Баскетбол. Единая лига ВТБ. «Локомотив-Кубань» (Краснодар) - «Зенит» (Санкт-Петербург)
19:25 «Команда на прокачку» 12+
20:25 Футбол. Чемпионат Англии. «Манчестер Сити» - «Тоттенхэм» Прямая трансляция
22:30 Д/ф «Утомленные славой» 12+
23:00 Все на Матч!
0:00 Лыжный спорт. Кубок мира. Мужчины. 15 км. Трансляция из Италии
1:40 Лыжный спорт. Кубок мира. Женщины. 10 км. Трансляция из Италии
3:15 Бобслей и скелетон. Кубок мира. Трансляция из Австрии
4:00 Смешанные единоборства. UFC. Прямая трансляция из Канады

Воскресенье, 17 декабря

ПЕРВЫЙ КАНАЛ

6:00, **10:00**, **12:00** Новости
6:10 Х/ф «РУССКОЕ ПОЛЕ» 12+
7:45 «Смешарики. ПИН-код»
8:00 «Часовой» 12+
8:35 «Здоровье» 16+
9:40 «Непутевые заметки» 12+
10:15 «Честное слово»
11:10 «Смак»
12:15 «Дорогая переДача»
12:45 «Теория заговора» 16+
13:40 «Дело декабристов»
17:30 «Русский ниндзя» 16+
19:30 «Лучше всех!»
21:00 Воскресное «Время»
22:30 «Что? Где? Когда?»
1:30 Х/ф «ЛИНКОЛЬН» 16+
4:20 «Контрольная закупка»

РОССИЯ 1

4:50 Т/с «СРОЧНО В НОМЕР!-2» 12+
6:45 «Сам себе режиссер»
7:35 «Смехопанорама»
8:05 «Утренняя почта»
8:45 Местное время. Вести-Москва. Неделя в городе
9:25 «Сто к одному»
10:10 «Когда все дома с Тимуром Кизяковым»
11:00 Вести
11:20 Кастинг Всероссийского открытого телевизионного конкурса юных талантов «Синяя птица»
11:50 «Смеяться разрешается»
13:35 Х/ф «КУДА УХОДЯТ ДОЖДИ» 12+
17:30 Всероссийский открытый телевизионный конкурс юных талантов «Синяя птица»
20:00 Вести недели
22:00 «Воскресный вечер с Владимиром Соловьевым» 12+
0:30 «Американский отдел. Капкан на ЦРУ» 12+
2:25 Т/с «СЛЕДСТВИЕ ВЕДУТ ЗНАТОКИ»

НТВ

5:10 Х/ф «МЫ ИЗ ДЖАЗА» 16+
7:00 «Центральное телевидение» 16+
8:00, **10:00**, **16:00** «Сегодня»
8:20 «Их нравы»
8:40 «Устами младенца»
9:25 «Едим дома»
10:20 «Первая передача» 16+
11:05 «Чудо техники» 12+
12:00 «Дачный ответ»
13:00 «Муслим Магомаев. Возвращение»
14:00 «У нас выигрывают!» 12+
15:05 «Своя игра»
16:20 «Следствие вели...» 16+
18:00 «Новые русские сенсации» 16+
19:00 «Итоги недели»
20:10 «Ты не поверишь!» 16+
21:10 «Звезды сошлись» 16+
23:00 Д/ф «Путь нефти: мифы и реальность» 16+
0:00 Х/ф «СЫН ЗА ОТЦА» 16+
1:40 Т/с «ХОЖДЕНИЕ ПО МУКАМ» 16+
3:15 Т/с «БРАЧНЫЙ КОНТРАКТ» 16+

РЕН ТВ

5:00 Т/с «МЕЧ» 16+
23:00 «Добров в эфире» 16+
0:00 Муз/ф «25/17» «Ева едет в Вавилон» 16+
2:00 «Военная тайна с Игорем Прокопенко» 16+

ПЕТЕРБУРГ 5

5:10 Х/ф «ВА-БАНК - 2» 16+
6:55 М/ф «Коротышка - зеленые штанишки», «По дороге с облаками», «Терехина таратайка», «Терем-теремок», «Две сказки», «Путешествие муравья»
8:05 М/ф «Маша и Медведь»
8:35 «День ангела»
9:00 «Известия. Главное»
10:00 «Истории из будущего» с Михаилом Ковальчуком
10:50 Х/ф «МУЖИКИ!..» 12+
12:45, **13:45**, **14:45**, **15:50**, **16:50**, **17:50**, **18:50**, **19:50**, **20:50**, **21:50**, **22:50**, **23:55**, **0:55**, **1:55** Х/ф «ДУРНАЯ КРОВЬ» 16+
2:55 Х/ф «СОЛДАТЫ-12» 16+
3:45 Х/ф «СОЛДАТЫ-12» 16+

ТВ–ЦЕНТР

6:15 Х/ф «ЗЕМЛЯ САННИКОВА»
8:05 Х/ф «ЯГУАР» 12+
10:05 Д/ф «Игорь Скляр. Под страхом славы» 12+
10:55 «Барышня и кулинар» 12+
11:30 События
11:45 «Петровка, 38» 16+
11:55 Х/ф «ДОБРОЕ УТРО» 12+
13:45 «Смех с доставкой на дом» 12+
14:30 Московская неделя
15:00 «10 самых... Старшие жены» 16+
15:35 «10 самых... Несчастные красавицы» 16+
16:05 «10 самых... Странные заработки звезд» 16+
16:40 Д/ф «Вторая семья: жизнь на разрыв» 12+
17:30 Х/ф «МАШКИН ДОМ» 12+
20:30 Х/ф «МУСОРЩИК» 12+
22:20 Х/ф «КАЗАК» 16+
0:15 Х/ф «ВНИМАНИЕ! ВСЕМ ПОСТАМ...»
1:50 Х/ф «ВЗРОСЛАЯ ДОЧЬ, ИЛИ ТЕСТ НА...» 16+
3:40 Х/ф «ЭМИГРАНТ» 12+

РОССИЯ К

6:30 Святыни Христианского мира. «Мощи апостола Фомы»
7:05 Х/ф «ПЕТР ПЕРВЫЙ»
8:45, **2:25** Мультфильмы
9:40 «Обыкновенный концерт»
10:10 «Мы - грамотеи!»
10:50 Х/ф «ДРУГ МОЙ, КОЛЬКА!..»
12:15 «Что делать?»
13:00 Звезды мировой сцены в гала-концерте на Марсовом поле в Париже
14:30 «Билет в Большой»
15:15, **1:40** «Откуда пришел человек?»
16:00 «Гений»
16:35 «Пешком...» Городец пряничный
17:05 Д/ф «Куклы»
17:50 Х/ф «ТЫ ЕСТЬ...»
19:30 Новости культуры
20:10 «Романтика романса»
21:00 «Белая студия»
21:45 Х/ф «О ЛОШАДЯХ И ЛЮДЯХ» 18+
23:15 «Джаз пяти континентов» Фестиваль
0:55 Д/ф «Амедео Модильяни и Жанна Эбютерн»

МАТЧ ТВ

6:30 Футбол. Чемпионат мира среди клубов. Финал. Трансляция из ОАЭ
8:30 Дзюдо. Турнир серии «Мастерс» Трансляция из Санкт-Петербурга 16+
9:00 «Бешеная Сушка» 12+
9:30 Биатлон. Кубок мира. Гонка преследования. Женщины. Трансляция из Франции
10:15, **11:05**, **16:25**, **20:20** Новости
10:20 Биатлон. Кубок мира. Гонка преследования. Мужчины. Трансляция из Франции
11:10 Смешанные единоборства. Fight Nights. Виталий Минаков против Тони Джонсона. Трансляция из Москвы 16+
12:55 Хоккей. Евротур. «Кубок Первого канала» Швеция - Чехия. Прямая трансляция из Москвы
15:25 Биатлон. Кубок мира. Масс-старт. Женщины. Трансляция из Франции
16:30 Хоккей. Евротур. «Кубок Первого канала» Россия - Финляндия. Прямая трансляция из Москвы
19:25 Биатлон. Кубок мира. Масс-старт. Мужчины. Трансляция из Франции
20:30, **0:40** Все на Матч!
21:15 Лыжный спорт. Кубок мира. Женщины. Гонка преследования. 10 км. Трансляция из Италии
21:55 Лыжный спорт. Кубок мира. Мужчины. Гонка преследования. 15 км. Трансляция из Италии
22:40 Футбол. Чемпионат Италии. «Аталанта» - «Лацио» Прямая трансляция
1:10 Бобслей и скелетон. Кубок мира. Трансляция из Австрии
2:30 Футбол. Чемпионат Англии. «Борнмут» - «Ливерпуль»
4:30 Футбол. Чемпионат Италии. «Болонья» - «Ювентус»

Об организации и проведении общественных слушаний на тему: «Предварительные материалы оценки воздействия на окружающую среду использования РВ при проведении НИОКР в Ленинградском отделении филиала «Северо-западный территориальный округ» ФГУП «РосРАО»

Постановление от 04.12.2017 № 2666

В соответствии с Федеральным законом от 06.10.2003 № 131-ФЗ «Об общих принципах организации местного самоуправления в Российской Федерации», приказом Госкомэкологии РФ от 16.05.2000 № 372 «Об утверждении Положения об оценке воздействия намечаемой хозяйственной и иной деятельности на окружающую среду в Российской Федерации», пунктом 10 статьи 6 «Положения о порядке проведения общественных слушаний по предварительному варианту материалов оценки воздействия намечаемой хозяйственной и иной деятельности на окружающую среду на территории муниципального образования Сосновоборский городской округ Ленинградской области», утвержденного решением совета депутатов Сосновоборского городского округа от 24.06.2015 № 86, на основании заявления о предложении проведения общественных слушаний по предварительным материалам ОВОС использования РВ при проведении НИОКР в Ленинградском отделении филиала «Северо-западный территориальный округ» ФГУП «РосРАО» директора филиала Замаскина Д. Н. от 09.11.2017 № 214-Ф/1173 И, распоряжения главы Сосновоборского городского округа от 14.11.2017 № 33-р «О численности рабочей группы для организации и проведения общественных слушаний по материалам ОВОС использование РВ при проведении НИОКР в Ленинградском отделении филиала «Северо-Западный территориальный округ» ФГУП «РосРАО», администрация Сосновоборского городского округа постановляет:

1. Организовать и провести общественные слушания на тему: «Предварительные материалы оценки воздействия на окружающую среду использования РВ при проведении НИОКР в Ленинградском отделении филиала «Северо-западный территориальный округ» ФГУП «РосРАО» 11 января 2018 года в 17 часов 00 минут, в актовом зале здания администрации Сосновоборского городского округа (Ленинградская обл., г. Сосновый Бор, ул. Ленинградская, д.46, 3-й этаж).

1.1. Наименование намечаемой деятельности: использование РВ (радиоактивных веществ) при проведении НИОКР в Ленинградском отделении филиала «Северо-западный территориальный округ» ФГУП «РосРАО».

1.2. Цель намечаемой деятельности — проведении НИОКР.

1.3. Предполагаемое место реализации намечаемой деятельности: муниципальное образование Сосновоборский городской округ Ленинградской области, территория Ленинградского отделения филиала «Северо-западный территориальный округ» ФГУП «РосРАО», промышленная зона.

1.4. Заказчик намечаемой деятельности: Федеральное государственное унитарное предприятие «Предприятие по обращению с радиоактивными отходами «РосРАО» (ФГУП «РосРАО») (юридический адрес: 119017 г. Москва, ул. Большая Ордынка, д.24, ИНН 4714004270, КПП 770601001).

1.5. Примерные сроки проведения оценки воздействия на окружающую среду: с февраля 2017 года по февраль 2018 года.

1.6. Общественные слушания организует и проводит рабочая группа. Материально-техническое обеспечение проведения общественных слушаний возлагается на заказчика (ФГУП «РосРАО»). Рабочая группа по проведению общественных слушаний сформирована в составе 9 человек исходя из принципа равного представительства в ее составе представителей органов местного самоуправления городского округа, заказчика и заинтересованной общественности.

2. Утвердить состав рабочей группы по проведению общественных слушаний на тему: «Предварительные материалы оценки воздействия на окружающую среду использования РВ при проведении НИОКР в Ленинградском отделении филиала «Северо-западный территориальный округ» ФГУП «РосРАО» (далее — Рабочая группа) согласно приложению к настоящему постановлению.

3. Провести первое заседание Рабочей группы 11 декабря 2017 года в 16 часов 00 минут в здании администрации Сосновоборского городского округа по адресу Ленинградская обл., г. Сосновый Бор, ул. Ленинградская, дом 46, зал заседаний, каб. № 333.

4. Определить местами ознакомления общественности и иных заинтересованных лиц с утвержденным техническим заданием и предварительным вариантом материалов оценки воздействия на окружающую среду сооружения радиационного источника в Ленинградском отделении филиала «Северо-западный территориальный округ» ФГУП «РосРАО»:

— городскую публичную библиотеку, расположенную в здании администрации Сосновоборского городского округа по адресу: Ленинградская обл., г. Сосновый Бор, ул. Ленинградская, дом 46;

— официальный сайт Сосновоборского городского округа: http://www.sbor.ru/раздел экология/общественные обсуждения.

5. Время ознакомления общественности с техническим заданием на проведение ОВОС, предварительным вариантом материалов ОВОС в городской публичной библиотеке: по рабочим дням с 12.00 до 19.00 с 09 декабря 2017 года по 11 февраля 2018 года (включительно). Все заинтересованные лица вправе ознакомиться с указанными материалами, а также принести свои письменные замечания и предложения (зарегистрировать в журнале учета, приложить к журналу учета) к предварительному варианту материалов ОВОС использования РВ при проведении НИОКР в Ленинградском отделении филиала «Северо-западный территориальный округ» ФГУП «РосРАО».

УТВЕРЖДЕН постановлением администрации Сосновоборского городского округа от 04.1.2017 № 2666 (Приложение)

Состав рабочей группы по проведению общественных слушаний на тему: «Предварительные материалы оценки воздействия на окружающую среду использования РВ при проведении НИОКР в Ленинградском отделении филиала «Северо-западный территориальный округ» ФГУП «РосРАО»

1. Богуцкий Александр Львович — директор Ленинградского отделения филиала «Северо-западный территориальный округ» ФГУП «РосРАО» — представитель заказчика;

2. Лелявин Игорь Александрович — главный специалист по радиационной безопасности Ленинградского отделения филиала «Северо-западный территориальный округ» ФГУП «РосРАО» — представитель заказчика;

3. Плещенко Денис Валерьевич — начальник Управления по коммуникациям ФГУП «РосРАО» — представитель заказчика;

4. Сорокин Николай Петрович — заместитель председателя совета депутатов Сосновоборского городского округа — представитель органов местного самоуправления Сосновоборского городского округа;

5. Бойцов Дмитрий Геннадьевич — начальник отдела природопользования и экологической безопасности администрации Сосновоборского городского округа, главный муниципальный инспектор по охране природы — представитель органов местного самоуправления Сосновоборского городского округа;

6. Алмазов Геннадий Владиславович — ведущий консультант совета депутатов Сосновоборского городского округа — представитель органов местного самоуправления Сосновоборского городского округа;

7. Аверьянов Сергей Дмитриевич — член Общественного Совета Госкорпорации «Росатом» — представитель общественности;

8. Кириленко Александр Константинович — председатель Общественной палаты Сосновоборского городского округа — представитель общественности;

9. Саратов Евгений Владимирович — председатель Ассоциации «Граждане города Сосновый Бор» — представитель общественности.

6. Директору МБУ «Сосновоборская городская публичная библиотека» (Снежкова А. В.) назначить лиц, ответственных за принятие и фиксацию замечаний и предложений на предварительный вариант материалов ОВОС в журнале учета, обеспечить доступ к названным выше материалам и условия для ознакомления с ними в период с 09.12.2017 по 11.02.2018 (включительно).

7. Пресс-центру администрации разместить настоящее постановление на официальном сайте Сосновоборского городского округа.

8. Общему отделу администрации опубликовать настоящее постановление в городской газете «Маяк», а также обнародовать на электронном сайте городской газеты «Маяк».

9. Настоящее постановление вступает в силу со дня официального опубликования в городской газете «Маяк».

10. Контроль за исполнением настоящего постановления оставляю за собой.

Глава администрации
Сосновоборского городского
округа **В. Б. Садовский**

Объявление

ФГУП «РосРАО» информирует, что в соответствии с Федеральным законом от 23 ноября 1995 г. № 174-ФЗ «Об экологической экспертизе» организуются общественные обсуждения предварительных материалов оценки воздействия на окружающую среду использования РВ при проведении НИОКР в Ленинградском отделении филиала «Северо-западный территориальный округ» ФГУП «РосРАО».

Общественные обсуждения состоятся в форме общественных слушаний **11 января 2018 года** в 17 часов 00 минут в актовом зале здания администрации Сосновоборского городского округа (Ленинградская обл., г. Сосновый Бор, ул. Ленинградская, д. 46, 3-й этаж) на основании постановления Администрации муниципального образования Сосновоборский городской округ Ленинградской области.

Орган, ответственный за организацию общественных обсуждений, — Администрация муниципального образования Сосновоборский городской округ Ленинградской области.

Месторасположение намечаемой деятельности: муниципальное образование Сосновоборский городской округ Ленинградской области, территория Ленинградского отделения филиала «Северо-западный территориальный округ» ФГУП «РосРАО», промышленная зона.

Наименование намечаемой деятельности — использование РВ при проведении НИОКР в Ленинградском отделении филиала «Северо-Западный территориальный округ» ФГУП «РосРАО».

Цель намечаемой деятельности — проведение НИОКР.

Примерные сроки проведения ОВОС март — декабрь 2017 г.

Предварительные материалы оценки воздействия на окружающую среду, а также техническое задание на ОВОС доступны для ознакомления общественности и подачи письменных замечаний и предложений с 09 декабря 2017 года по 11 февраля 2018 года в городской публичной библиотеке по адресу: Ленинградская обл., г. Сосновый Бор, ул. Ленинградская, дом 46 по рабочим дням с 12.00 до 19.00. Кроме того, прием замечаний и предложений осуществляется по адресу электронной почты, dvpleschenko@rosrao.ru

Дополнительно предварительные материалы оценки воздействия на окружающую среду размещаются на официальном сайте Сосновоборского городского округа: http://www.sbor.ru/раздел экология/общественные обсуждения.

Когда взятки не гладки

9 декабря отмечается Международный день борьбы с коррупцией

По инициативе Организации объединённых наций, 9 декабря отмечается Международный день борьбы с коррупцией. В этот день в 2003 году была открыта для подписания Конвенция ООН против коррупции, принятая 1 ноября 2003 года Генеральной ассамблеей ООН. Документ обязывает подписавшие его государства объявить уголовным преступлением взятки, хищение бюджетных средств и отмывание коррупционных доходов. Россия в числе первых стран подписала Конвенцию и в последующем приняла нормативные правовые акты в сфере противодействия коррупции.

В Федеральном законе от 25.12.2008 N 273-ФЗ «О противодействии коррупции» под коррупцией понимается злоупотребление служебным положением, дача взятки, получение взятки, злоупотребление полномочиями, коммерческий подкуп либо иное незаконное использование человеком своего должностного положения вопреки законным интересам общества и государства в целях получения выгоды.

В текущем году выявлено более 60 нарушений коррупционного характера, опротестовано 27 незаконных правовых актов

Противодействие коррупции включает деятельность органов государственной власти, местного самоуправления, институтов гражданского общества, организаций и граждан по предупреждению коррупции, пресечению, раскрытию и расследованию подобных правонарушений, то есть борьбы с коррупцией, а также деятельность по минимизации и ликвидации последствий данных преступлений.

За совершение коррупционных правонарушений законодательством Российской Федерации установлена как административная, так и уголовная ответственность. Должностные лица также несут дисциплинарную ответственность.

В 2017 году прокуратура города активно осуществляет надзор за исполнением законодательства о противодействии коррупции. В текущем году выявлено более 60 нарушений коррупционного характера, опротестовано 27 незаконных правовых актов. В суд направлено два исковых заявления, которые полностью удовлетворены.

Руководителям различных организаций внесено 18 представлений об устранении нарушений законодательства в сфере противодействия коррупции. К административной ответственности по постановлению прокурора привлечено четыре лица, по двум материалам проверок в отношении должностных лиц возбуждены уголовные дела о коррупционных преступлениях.

В законе акцентировано внимание на ответственности юридических лиц за совершение коррупционных правонарушений. Согласно статье 19.28 КоАП РФ, нарушение заключается в незаконной передаче, предложении денег, ценных бумаг, иного имущества, оказании услуг имущественного характера за совершение в интересах юридического лица действия (бездействия), связанного с занимаемым им служебным положением.

Кстати, сегодня, 6 декабря в прокуратуре города состоится «горячая линия» по вопросам борьбы с коррупцией. «Горячая линия» будет работать 6 декабря с 14.00 до 18.00. Сообщить о фактах коррупционных проявлений можно по телефонам: **2–28–89, 2–13–50**.

Кроме того, можно подать письменное обращение. Для этого необходимо обратиться к работникам прокуратуры на личном приёме по адресу: улица Пионерская, 6.

Вячеслав Ковалёв,
прокурор города

Эхо войны

30 ноября в деревне Ракопежи был обнаружен схрон с оружием и взрывчатыми веществами времён Великой Отечественной войны.

Покончил с собой

2 декабря в квартире дома по проспекту Героев был обнаружен труп мужчины, который покончил с собой. Проводится проверка.

Монеты с подвохом

27 ноября в дежурную часть поступило два сообщения о продаже якобы старинных монет. Их продажа велась у школы № 2 и возле дома № 12 по улице Космонавтов. Как правило, подобные монеты являются подделкой. Проводится проверка.

Кража из гаража…

2 декабря из гаражного бокса на проспекте Александра Невского пропали автомобильные колёса и три ящика картошки. Проводится проверка.
В период с 20 по 30 ноября из гаражного бокса ГК «Сосновый Бор-2005» пропало имущество.
По этому факту проводится проверка.

…и из машины

28 ноября из автомобиля, припаркованного возле дома № 7 по улице Красных Фортов, было похищено имущество. Проводится проверка.

В квартире на улице Сибирская нашли тела сына и матери

В ночь на 4 декабря в одной из квартир дома по улице Сибирская было обнаружено тело 56-летнего мужчины с множественными рублеными ранами головы, шеи, спины.

Как сообщила «Маяку» старший помощник руководителя следственного управления Следственного комитета Российской Федерации по Ленинградской области Анастасия Глущенко, по предварительным данным, мужчина злоупотреблял спиртными напитками, постоянно конфликтовал с матерью.

Возможно, один из таких конфликтов и закончился трагически. По версии следствия, в момент очередной ссоры женщина убила сына и, по предварительной версии, впоследствии покончила с собой. Тело 86-летней женщины было обнаружено в квартире. Там же находилось и возможное орудие убийства — топор со следами крови.

Следователем проведен осмотр места происшествия, изъят ряд улик, назначены необходимые судебные экспертизы. Возбуждено уголовное дело по ч. 1 ст. 105 УК РФ (убийство). Его расследованием занимается сосновоборский межрайонный следственный отдел Следственного комитета РФ.

Списали средства с карты

27 ноября житель сообщил, что у него с банковской карты списали денежные средства. По этому факту проводится проверка.

Деньги передал, машину не получил

1 декабря житель сообщил, что передал денежные средства за машину продавцу, однако тот, после их получения, перестал выходить на связь.

Похищен телефон и деньги

3 декабря из квартиры по улице Молодёжная, 3 похитили мобильный телефон и денежные средства. Проводится проверка.

Пропали деньги из павильона

2 декабря в дежурную часть поступило сообщение о пропаже денежных средств из цветочного павильона на проспекте Героев. По данному факту проводится проверка.

Пропажа золота

29 ноября житель дома № 52 по улице Ленинградская сообщил о пропаже золотых изделий из квартиры. Проводится проверка.

Кондиционер и сапоги

28 ноября заявитель сообщил в полицию о том, что его знакомая не отдаёт ему часть кондиционера.
2 декабря у жителя дома № 5 по улице Мира знакомый украл сапоги.

СООБЩАЕТ ГИБДД

Спасатели дважды выезжали на ДТП

На прошлой неделе спасатели дважды оказывали помощь по ликвидации последствий ДТП. Так, 27 ноября на повороте на НИТИ произошло лобовое столкновение двух легковых автомобилей.
Этим же днём возле дома № 60 по улице Ленинградская был совершён наезд на пешехода. Пострадавший был госпитализирован в ЦМСЧ № 38.

СООБЩАЮТ ПОЖАРНЫЕ

Горел дом

29 ноября в посёлке Лебяжье горел дом. Пожар был ликвидирован силами 71 пожарной части Соснового Бора и 51 из Ломоносова.

Анонс

В следственном отделе пройдёт приём граждан

6 декабря с 10 до 11 часов в сосновоборском межрайонном следственном отделе первый заместитель руководителя следственного управления Следственного комитета Российской Федерации по Ленинградской области Олег Тараненко будет осуществлять личный прием жителей города.
На приём можно обратиться с вопросами, относящимися к компетенции Следственного комитета РФ.
Следственный отдел города расположен по адресу: улица Молодёжная, 26 А (бывшее здание «Астра-центра»).

5 декабря исполнилось 90 лет участнику Великой Отечественной войны, ветерану Вооруженных Сил России, ветерану военно-строительных частей Министерства атомной энергетики, полковнику

Михаилу Николаевичу Сучкову

Михаил Николаевич родился в деревне Сапожки, Ивановской области. Не успев окончить среднюю школу, он в 1944 году был призван в ряды Красной Армии и направлен на 2-й Украинский фронт, где принимал участие в разоружении разрозненных немецких группировок в Польше, Венгрии, Чехословакии.
За проявленное мужество Михаил Николаевич награжден боевыми Правительственными наградами. После окончания войны, в 1954 году, он окончил военное училище и был направлен в военно-строительные войска, в г. Красноярск.
В 1968 г. Михаил Николаевич переведен в Сосновоборское УВСЧ и, по достижению предельного возраста, в 1978 году уволен в запас Вооруженных Сил России. По окончании военной службы Михаил Николаевич продолжал и продолжает участвовать в общественной жизни города.
Регулярно встречается с учениками школ г. Сосновый Бор, ведет активную работу в Совете ветеранов СУС.

Товарищи и сослуживцы сердечно поздравляют Михаила Николаевича с юбилеем!
Желаем крепкого здоровья и новых успехов в общественной деятельности.

Совет ветеранов СУС,
Совет ветеранов УВСЧ,
Союз Советских офицеров

Поздравляю
Марию Петровну Шолину
с 90-летием!
Желаю крепкого здоровья Вам и Вашим родным!
Светлова Т. А.

Поздравляем
Анну Антоновну Удинцеву
с 75-летием!
Веру Николаевну Филиппову
с 70-летием!
Галину Федоровну Шмилеву
с 70-летием!
Галину Николаевну Егельскую
с 80-летием!
Примите наши поздравления —
Частицу нашего тепла!
Желаем крепкого здоровья,
Счастья, радости, тепла!
Объединение «Вдовы ликвидаторов»

Добрые люди города

Накануне «Международного дня инвалидов», 3 декабря, группа инвалидов 1-го м/р получила продовольственные наборы своевременно, благодаря хорошей организации общества ВОИ и помощи доброго человека, ***Макаренко Сергея Анатольевича*** — работника ЛАЭС. Который доставил наборы на своем транспорте тем инвалидам, кто не выходит из дома. Этот человеческий подвиг принес инвалидам тепло, добро и радость.
Спасибо Вам, Сергей Анатольевич!
Вы поступили благочестиво.

Поздравляем
Тамару Ивановну Зубареву
с 80-летним юбилеем!

Такие нежные и добрые глаза,
Улыбка милая и теплая такая.
Такая может быть лишь у тебя,
Мамочка любимая,
бабушка родная,
прабабушка золотая!
На всех любви твоей хватает
Такой прекрасной и земной.
Заботой и теплом нас окружаешь!
Пусть годы над тобой
не будут властны.
Пусть беды все обходят стороной,
А вот здоровье и большое счастье
Всегда шагают рядышком с тобой!
Родные

Дорогая и любимая наша мама и бабушка
Антонина Александровна Юнусова!
От всей души поздравляем тебя с юбилеем!

Прими наши искренние поздравления!
По жизни шла всегда ты прямо,
Храня тепло родных сердец.
Ты, наша бабушка и мама,
Пример для нас и образец.
Своей улыбкой согревая,
Своею мудростью делясь,
Ты помогала, дорогая,
С бедой нам справиться не раз.
И вот семьей сегодня дружно
Тебя поздравить собрались.
Пускай всё будет так, как нужно,
И долгой-долгой — эта жизнь.
Здоровье, силы, настроенье
Пускай Господь тебе дает.
В 70-ый день рожденья
Душа ликует и поет.
Дети и внучки

ПРОДАЮ

АВТОМОБИЛИ

- Suzuki SX4, 2008 г.в., 125 тыс. км., МКПП, резина зима+лето. Цена 300 тыс. руб., торг уместен. Тел. 8-911-937-79-84.
- KIA Sportage по запчастям. Есть практически все. Дешевле, чем в Евроавто. Тел. 8-921-645-02-72.
- Срочно! Лада Приора, 2012 г. в., цвет черный седан. Вложений не требует. Цена 190 тыс. руб., торг. Тел. 8-952-267-38-38.
- УАЗ «Хантер», дизель. 2011 г.в. Шины шипованные 245/75 R16, один сезон. Тел. 8-904-330-88-20.
- комплект зимних колес на металл. дисках, 205/65/R15, б/у 2 сезона. Комплект зимних колес на легкосплавных дисках, 215/65/R16. Тел. 8-911-184-77-13.
- колеса на Мазду-СХ7, на литых дисках «лето» «Bridgestone» 255/55 R18+«зима», задние фары, коса, штатная магнитола. Цена договорная. Тел. 8-952-248-60-21.
- мотобуксировщик «Барс Следопыт», 9 л.с., вариатор Сафари, двигатель Хонда, ширина гусеницы 500 мм., тип подвески Склизовая, возможна перестановка на Катковую. Пробег 40 км. Цена 57000 руб. Тел. 8-921-390-70-03, Юрий.
- для авто ВАЗ (классика): 2 автокамеры 175х70 - R13 б/у; домкрат гидравлический компактный г/п 1т, катушка зажигания (новая), комплект проводов ВН (новые), комплект шприцев для смазки, масло-нагнетатель, комплект ремней безопасности, сиденье заднее в салон (ВАЗ-2107), комплект новых шариковых подшипников, багажник на кузов, штатный домкрат, новые запчасти к двигателю – подушки опор, прокладка головки блока (асбомет.), комплект поршневых колец ф 76мм, впускной и выпускные клапана и пружины к ним, ремень привода генератора, запчасти в ходовую часть, тормозную систему и многое по электрике в т.ч. привод включения стартёра (бэндикс), тяговое реле, щётки; а также гайки автомобильные с шагом резьбы 1,25. Цены договорные. Тел. 8-931-244-12-60.

Разное

- продаю-куплю-меняю фарфоровые статуэтки. Тел 2-42-98, 8-904-517-71-53.
- ж/б кольца для колодца и канализации; дорожные плиты, б/у., р-р. 3х1,5 м. Тел. 8-921-361-04-87.
- Книги: Жюль Верн 19 книг; А. Дюма 29 кн.; М. Твен 6 кн.; Р. Стивенсон 6 кн.; Л. Жаколио 5 кн.; Р. Хаггард 5 кн.; Капитан Марриэт 12 кн.; В. Пикуль 11 кн.; Г. Уэллс 5 кн.; Г. Манн 2 кн.; М. Одрюон 2 кн.; Т. Драйзер 3 кн. и еще много других писателей. Тел. 8-950-039-42-89.
- коллекцию марок, выпущенные в 60-80 г.г. прошлого века: флора, фауна, живопись, спорт и др. Тел. 2-42-98, 8-904-517-71-53.
- книги. Тел. 8-950-007-25-92.
- книги А. И. Солженицын «Архипелаг Гулаг» 1, 2 тома, «В круге первом» 1, 2 тома, «Бесы», «Рассказы»; И. А. Бунин «Повести и рассказы» 4 том; Марк Твен «Приключения Тома Сойера», «Приключения Гекльберри Финна», Ф. М. Достоевский «Идиот». Тел. 4-03-67, 8-952-380-20-25.
- большая домашняя библиотека. Много собраний сочинений зарубежных и русских авторов, включая классику. Книги в отличном состоянии. Цена договорная. Тел. 8-950-018-09-48.
- кулинарная книга, 600 стр., 1953 г. в., в хор. состоянии. Тел. 8-921-444-99-64.
- книга Ромен Роллан, дата выпуска 1930 г. Тел. 2-42-98, 8-904-517-71-53.
- массажер для стимуляции стоп NM-55 «Второе сердце» «Нуга Бест». Тел. 8-981-849-78-20, 7-02-61.
- аквариум на 10 л. с полной комплектацией. Цена 15000 руб., новый стоит 35000 руб. Тел. 8-921-558-70-08.
- актовиген 9 ампул (2 мл.); кетонал 5 ампул (2 мл.); мексидол 7 ампул (5 мл.); церетон 7 ампул (4 мл.). Недорого. Тел. 2-92-53, 8-911-273-91-06.
- тирозол 10 мг., Германия, недорого. Тел. 2-13-69, после 18 ч.
- травы, лечебные сборы, чага, иван-чай. Тел. 8-921-974-70-65.
- памперсы, большой размер (№3 из 3), высокая впитываемость и пеленки впитывающие 60х90 см. Тел. 8-905-235-58-13.
- памперсы «Tenosleep XL», дешево. Тел. 8-952-389-02-10.
- новое кресло-туалет. Тел. 8-921-444-80-25.
- веники березовые для бани. Тел. 8-921-893-05-04.
- дубовые веники. Тел. 8-905-281-56-98.
- парик темно-каштановый, прическа карэ средней длины; шиньон на крабе средней длины, темно-русый, цвет с мелированием. Тел. 8-911-976-95-61.
- оградка на кладбище, на 2 места. Дешевле, чем в мастерских. Тел. 8-921-444-99-64.
- для дачи: по вашим ценам – электродвигатель 220v 400wt МД–ТУ от пылесоса в рабочем состоянии, слесарный инструмент – новый и б/у – молотки, напильники, пассатижи, ключи гаечные разные, отвертки, зубила, ножовки по дереву и металлу, индикатор часового типа, светильники разных типов (подвески и бра), различные приспособления. Тел. 2-34-52.
- металлическая дверь из толстого металла, размер 210х84 см., 3 комплекта ключей, цена 1000 руб.; самогонный аппарат; ходунки складные для взрослых, высота регулируется; трость на 4-х ножках. Тел. 4-33-45.
- ручная дрель; резцы; штангели и много приборов, определяющие точность детали; сверла; сверла для токарного станка; пеленки и памперсы №2. Тел. 8-921-787-73-95, 4-07-24.
- шестиструнную акустическую гитару «Crafter» D8/TS, новая в чехле. Цена 26000 руб., торг. Тел. 8-931-354-42-95.
- красивую скатерть с салфетками в упаковке; новая бензопила; электрочайник, новый, в упаковке. Тел. 8-981-839-93-34.
- совершенно новый (с этикеткой), красивый, немецкий набор столовых приборов, 72 пр. Piece Cuttery Set, 12 персон. Хорошо для подарка новоселам, на свадьбу и т.д. Цена 15000 руб., торг. Тел. 8-981-839-93-34.
- стеклянные банки по 3 л. Цена договорная. Тел. 8-951-643-52-19, 2-23-92.
- шиншиллу (мальчик), 8 месяцев. Тел. 2-13-23.
- мини-бильярд для дачи, офиса. Русская пирамида. Длина стола 150 см. (5 футов), диаметр шаров 38 мм., кийница, все аксессуары. Тел. 8-911-195-45-45.

Мебель

- Срочно! В связи с переездом продаю: два 3-створч. шкафа; 2-створч. шкаф; красивый угловой диван; кресло-кровать; 2 тумбы под телевизор; маленькая стенка. Тел. 8-952-387-01-30.
- шкаф-секцию, цвет «орех», 90х230 см. Цена 1000 руб. Тел. 4-33-45.
- шкаф-купе прихожая с двумя зеркалами, цвет коричневый, высота 2,40 м, длина 2,07 м, глубина 0,44 м. Цена 2000 руб. Тел. 4-33-45.
- стол обеденный раздвижной; стол обеденный не раздвижной белый; кухон. навесная полка; стол профессиональный, высота 80 см., длина 3,5 м. Тел. 8-921-338-62-01.

Бытовую технику, электронику

- **новый верх к 3-конфорочной эл. плите. Тел. 8-929-100-75-96.**
- новую хлебопечь, не распаковывалась. Цена договорная. Тел. 8-921-787-73-95.
- пылесос моющий Thomas Twin TT. Тел. 8-911-772-63-35.
- ноутбук «Lenovo G-570». Состояние отличное. Тел. 8-931-354-42-95.
- AV Ресивер «Yamaha Rx-V367». Тел. 8-921-324-91-94.
- цветной телевизор «PHILIPS», 65 см., б/у., можно для дачи. Недорого. Тел. 8-911-830-66-42.
- стильная Hi-Fi микросистема модели LF – M 340 – (радиоприемник, магнитофон), можно использовать аудиокассеты и компакт диски, есть 2 колонки, пульт ДУ, антенны. Изготовитель – LG. Тел. 8-921-920-42-40.
- фотоаппарат-мыльницу «Kodak», недорого. Тел. 8-911-938-75-16.
- картридж 2 шт., б/у., «Samsung 104s» для лазерного принтера, дешево. Тел. 8-921-647-38-23.

Вещи, обувь

- **новые муж. кроссовки «Patrol», иск. кожа р. 42, цвет белый, цена 1400 руб.; жен. полушубок из нат. мутона, р.46-48, цвет коричневый, цена 550 руб. Тел. 8-952-366-4320.**
- плащ-дождевик, р. 68-70. Тел. 8-952-267-73-29.
- много разных домашних вещей по договоренности. Тел. 2-22-65.
- вещи связанные вручную на детей от 2 до 6 лет: 3 кофточки, свитер, 2 сарафана, 2 платья. Тел. 8-903-093-96-35.
- женское меховое пальто, набор из натур. козлика, р. 58. Тел. 2-13-69, после 18 ч.
- нутриевая шуба, длинная, коричневая, ворот и манжеты песцовые, р. 52-54, цена 5000 руб. Тел. 8-911-023-93-82.
- элегантная шуба, черно-коричневая норка, новая, р. 48-52, из Германии. Цена 50% от рыночной. Тел. 8-921-334-96-45, 4-70-46.
- 2 полушубка, р. 52-54, один мутоновый, очень красивый, другой новый из искусственного меха. Тел. 2-42-98, 8-904-517-71-53.
- новый полушубок (овчина облагороженная, покрытая водостойкой тканью), размер 52, цена договорная. Тел. 8-921-569-27-85.
- нутриевую шубу, р. 48-50, в отличном состоянии, цвет коричневый, длинная, к низу трапеция, с красивым рисунком, с карманами и внутренним поясом, воротник в два положения. Цена 12500 руб. Тел. 8-981-683-32-12.
- зимние женские сапоги, р. 37, цвет коричневый, небольшой каблук; зимнюю куртку-пуховик, р. 52, цвет синий. Тел. 2-37-13.
- беговые лыжи «Rossignol XIUM NIS» 163см., ботинки «Rossignol CompJ», размер 40, комплект 7000 руб. Тел. 8-911-772-63-35.

Детям

- легкую, складную коляску, игровой коврик в подарок. Цена 2000 руб.; автокресло «Grako» до года, цена 2500 руб. Тел. 8-962-681-90-09.

КУПЛЮ

Разное

- мотоцикл «Иж», «Ява», «Чезет», «Минск» и др., а также новые запчасти к ним. Рассмотрю все варианты. Тел. 8-921-341-33-49.

- куплю старинные: иконы и картины от 50 тыс. руб., книги до 1920 г., золотые монеты, статуэтки, самовары, колокольчики, мебель, буддийские фигуры, янтарь. Тел. 8-920-075-40-40, antikvariat22@mail.ru
- автомобиль в любом состоянии любого года выпуска, оформление за мой счет. Тел. 8-921-398-69-85.
- радиодетали, измерительные приборы, генераторные лампы. Тел. 8-916-739-44-34.
- отработанные автомобильные аккумуляторы от 500 руб. Вывезу холодильники, стиральные машины, плиты, батареи, ванны и т.д. Тел. 8-950-015-00-45.
- автомобильные аккумуляторы от 500 руб. Тел. 8-952-244-35-47.
- алюминиевые банки, медь, латунь, алюминий. Тел. 8-996-777-34-24.
- книги, газеты, журналы, картон от 2,5 рубля за килограмм. Тел. 8-952-244-35-47.
- алюминиевую банку, АКБ, ванны, батареи, холодильники. Вывезу сам. Тел. 8-904-515-42-60.
- куплю недорого или приму в дар ручную швейную машинку в раб. состоянии. Тел. 8-921-557-80-28.
- значки посвященные ВМФ, медицине, об окончании учебных заведений. Тел. 8-911-726-71-68.
- чайный гриб. Тел. 8-921-334-96-93.

ОТДАМ

- в добрые руки домашнего котенка. Умный игривый, приучен к лотку. Тел. 8-921-362-44-41.
- всех нуждающихся приглашаем бесплатно получить одежду, обувь в городской совет женщин по адресу: ул. Сибирская, 9 (2), за магазином Таллин. Режим работы: воскресенье с 12 до 15 ч.; вторник, четверг с 15 до 17 ч.
- отдам в заботливые руки собак и кошек. Тел. 8-905-254-46-42.

ПРИМУ В ДАР

- кресло-туалет. Тел. 2-42-98, 8-904-517-71-53.
- приму в дар елочные игрушки времен СССР, все связанное с Новым годом (Дед Мороз, гирлянды, дождик, открытки и т.д.) или обменяю на нужную вещь в вашем хозяйстве. Тел. 8-921-5678-791.

ПОМОГИТЕ

- в р-не маг. Таллин пропала британская голубая кошка, глаза желтые, по кличке Соня. Кто знает ее место нахождения, прошу позвонить по тел. 8-951-685-90-98.

СТОЛ НАХОДОК

- найдена золотая сережка на территории «Андерсенграда». Верну при предъявлении второй. Тел. 8-904-337-87-48.
- найдено водительское удостоверение на Павлова Александра Владимировича. Тел. 8-909-57-92-452.

ИЩУ

- Просьба откликнуться очевидцев, свидетелей ДТП (18.10.2017 г.) на перекрестке у ДК «Строитель», водителей ТС с видеорегистратором. Звоните по тел. 8-950-049-02-59.
- ищу работу на своем личном авто «Ford Transit», 8 мест. Тел. 8-921-928-46-27.
- ищу работу по уходу за бабушкой, можно круглосуточно, так же и в больнице. Тел. 8-950-000-16-78.
- ищу работу сиделки. Могу посидеть с пожилым человеком: кормить, мыть, в том числе и лежачем. Умею делать уколы внутримышечно, проживаю рядом с больницей. Опыт с 2009 года, рекомендации. Тел. 8-952-218-36-34, Наталья.
- генеральная уборка помещений. Мытье окон. Тел. 8-967-539-14-68, Мила.
- ищу работу сиделки по уходу за лежачей бабушкой. Тел. 8-950-007-11-62.

ЗНАКОМСТВА

- одинокий мужчина 69 лет, без жилищных проблем, без комплексов, не курящий, познакомится с одинокой женщиной 60-65 лет для серьезных отношений. Тел. 8-911-224-92-81.

- утерянный аттестат об основном общем образовании, выданный МБОУ гимназией №5 в 2008 г. на имя Ивищева А. А., считать недействительным.

НЕДВИЖИМОСТЬ

ПРОДАЮ

Дома, дачи, участки

• Меблированный танхаус с евроремонтом 250 кв.м. с земельным участком 10 соток (ИЖС). Имеется теннисный корт, зимняя беседка, сарай, центральное водоснабжение, хорошие соседи. Тел. 8-921-922-81-60.

• участок ИЖС, 11 соток, свет, газ, фундамент 12х16. Тел. 8-921-987-67-38.

• дачи в ДНТ «Ромашка», «Северная Пальмира», «Малахит» и жилой дом в д. Мустово с участком ИЖС. Тел. 8-921-358-36-75.

• участок в ДНТ «Балтийское» 10 соток, в собственности, раскорчеван, имеет хор. подъезд, свет планируется к концу 2017 года, все взносы включая за подключение эл-ва оплачены. Озеро в 800 м., остановка общ. транспорта в 300м. Цена 420 тыс.руб. Тел. 8-921-307-64-97.

• участок в СНТ «Клен», площадью 10 соток, оформлен в собственность, разработан, имеет подъезд, цена 450 тыс. руб. Тел. 8-921-307-64-97.

• земельный участок в ДНТ «Престиж», в непосредственной близости от карьерного озера, на участке расположен недостроенный дом (6х8), на свайном фундаменте, подведено электричество, есть возможность подключения газа. Цена 999 тыс.руб. Тел. 8-921-307-64-97.

• земельный участок в ДНТ «Бастион», уч. 10 соток, разработан, сухой, имеет хороший подъезд. Электричество подключено, газ, озеро в 600 м. Цена 890 тыс. руб. (есть возможность покупки соседнего участка). Тел. 8-921-307-64-97.

• дом (объект не завершен строительством 70%), в д. Коваши, площадью 160 кв. м, на разработанном участке ИЖС 15 соток. Электричество 15 кВт, хороший подъезд, река в 100 м., в деревню подвели газ, цена 2,5 млн. руб. Тел. 8-921-307-64-97.

• дачу площадью 65 кв.м. в СНТ «Энергетик», на участке 6 соток. В доме две комнаты, кухня и веранда. Участок разработан и ухожен, огорожен забором, на участке расположена теплица, два хоз. блока, растут плодовые деревья, кусты, водопровод. Цена 1,3 млн. руб. Тел. 8-921-307-64-97.

• дачу в СНТ «Строитель», дом 60 кв. м., участок 6 соток, свет, хороший подъезд. Цена 850 тыс.руб. Тел. 8-921-307-64-97.

• коттедж в черте города, площадью 326 кв.м., подведены все городские коммуникации (свет, канализация, отопление, холодное и горячее водоснабжение, интернет), в доме 5 просторных комнат, три сан-узла, гардеробная, гостиная, гараж, кухня и столовая. Участок 13 соток, огорожен и ухожен. Установлено видео-наблюдение, охрана, функция умного дома. Цена 35 млн. руб. Тел. 8-921-307-64-97.

• дачу 80 кв.м. в СНТ «Энергетик», дом полностью отделан, имеет 3 комнаты и кухню, хоз-блок и баню с комнатой отдыха. Участок 6 соток, разработан и ухожен. Цена 2,1 млн. руб. Тел. 8-921-307-64-97.

• земельный участок 12 соток ИЖС, с расположенной на нем баней. Участок в черте города, ул. Ленинградская, разработан и имеет хороший подъезд, к участку подведены городские коммуникации, электричество 15 кВт, холодное водоснабжение, канализация. В пешей доступности к участку расположены: гипермаркет «Лента», школа, остановка о/т. Цена 4 млн.руб. Тел. 8-921-307-64-97.

• кирпичный дом (объект не завершен строительством 60%), ул. Ленинградская. Участок 10 соток, полностью разработан, огорожен, подведены городские коммуникации. Прописка, в пешей доступности к участку расположены: гипермаркет «Лента», школа, остановка о/т. тел. 8-921-307-64-97.

• участок 10 соток в коттеджном поселке ДНТ «Престиж». Рядом лес и карьер с песчаным пляжем, всего 400 метров, отлично подходит для отдыха (рыбалка, грибы, ягоды). Электричество 15кВт. Газ. Хороший подъезд к участку зимой и летом. До г.Сосновый Бор всего 6км. Собственность. Цена 890 тыс.руб. Звоните! 8-921-422-63-69.

• большой участок 40 соток (4 участка по 10 соток), в СНТ «Ветер». Разработан (не торф), электричество. Живописное место (пешком 5 мин до карьера с песчаным пляжем, вода чистая пригодна для купания и рыбной ловли). Рядом лес (грибы, ягоды), 6 км до г.Сосновый Бор. В собственности. Возможна продажа как совместно, так и по отдельности. Цена за 10 соток: 500 тыс. руб. Тел. 8-921-379-41-03.

• участок 10 соток ДНТ «Рябина». Участок раскорчеван и отсыпан. Сделан въезд на участок. Электричество, до карьеров с песчаным пляжем 1,5 км., остановка 300м., до г.Сосновый Бор 9 км., в собственности. Цена 500 тыс. руб. Звоните! 8-921-422-63-69.

• участок 6 соток с баней 3х4 в садоводстве «Дружба». Участок ровный, сухой, засеян газоном, отличное место для отдыха. Огорожен. До пожарного водоема всего 200 м. (вода чистая можно купаться и ловить рыбу). Остановка 600м. На улице есть общий колодец с питьевой водой. До г.Сосновый Бор 7 км. Электричество (рядом стоит столб). Собственность. Цена 550 тыс.руб. Звоните! 8-921-422-63-69.

• разработанный участок 10 соток в ДНТ «Заозерное», граничит с лесом (грибы, ягоды), хороший подъезд зимой и летом, электричество 15кВт. Рядом три карьера с песчаным пляжем, до ближайшего всего 300 метров, отличное место для отдыха и рыбалки. Остановка 900м. До г.Сосновый Бор 7 км. Межевание выполнено. Все взносы оплачены. Хорошая цена: 490 тыс.руб. Звоните, отвечу на все вопросы! 8-921-883-75-85.

• земельный участок 10 соток. ДНТ «Лотос». Разработанный. Электричество 15кВт. Планируется газ. До карьера с песчаным пляжем всего 600 м. Хороший подъезд. Тихое, спокойное место, до города Сосновый Бор 6 км. Собственность. Цена 490 тыс. руб. Тел. 8-921-422-63-69.

• участок 8 сот. ДНТ «Ручьи». Участок разработан. Электричество 15кВт. В проекте городские коммуникации. До Финского залива с песчаным пляжем всего 900м. До остановки и магазина 300 м. В собственности (при строительстве дома возможна прописка). Цена 1200 тыс. руб. Звоните! Тел. 8-921-379-30-83.

• участок 9 соток в СНТ «Рыбак-Сурье» (д.Коваши). На участке маленький домик 2х3, фундамент 6х8. До магазина и остановки 900 метров. Рядом лес, река Коваши и озера. До залива с песчаными пляжами 10 мин. на машине. До г.Сосновый Бор 9км. Хорошая асфальтированная дорога. Электричество. Канализация: септик. У соседа колодец с питьевой водой. В собственности. Цена снижена 540 тыс.руб. Звоните! 8-921-422-63-69.

• дом 96 кв.м. на участке 10 сот. с/т «Новокалищенское-2». 2-этажный дом 6х9, кирпичный, отделан сайдингом. Установлены стеклопакеты, кровля — ондулин. 1-й этаж (пол: плитка, ламинат; стены и потолок: вагонка), 2-й этаж без финишной отделки. Полностью разработанный участок 10 соток. Почва песок (не торф), завезена земля. Участок огорожен. Хороший подъезд зимой и летом, зимой чистят. Колодец с питьевой водой (заведена в дом). Септик. Электричество подведено. До остановки 900метров. До карьера с песчаным пляжем 900м. До г.Сосновый Бор 5 км. Возможен обмен на 1-комн.кв. в г. Сосновый Бор. Цена снижена: 2400 тыс. руб. (25000 руб. за 1 кв.м.). Тел. 8-921-379-41-03.

• участок 10 соток в ДНТ «Солнечное» Участок расположен в 50 метрах от карьера. Разработанный, высокий, сухой, сделан въезд. Рядом сосновый лес. Электричество подключено. Замечательное место для строительства загородного коттеджа. Многие живут круглогодично. Хорошие дороги. Рядом остановка, всего 200м. До г.Сосновый Бор 7 км. В собственности. Цена 900 тыс. руб. По всем вопросам обращайтесь по тел. 8-921-379-30-83.

• усадьбу 21сотка земли ИЖС в д.Копорье. Старый большой одноэтажный дом., (там давно не жили и он либо под реставрацию, либо под снос), площадью 171кв. м. Усадьба на центральной улице д.Копорье, хороший подъезд в любое время года. Земельный участок разработан, довольно интересный, в конце участка растут несколько вековых дубов, в конце его ниже протекает по всей длине улицы широкий ручей. Вид очень красивый. Дом старой постройки, последнее время часть дома использовалась, как мастерская для машин и техники. В настоящее время его можно или перестроить под какое-либо предприятие или выстроить свое родовое гнездо. Цена 21 сотки земли ИЖС 1 млн. 200 тыс. руб. Тел. 8-921-182-10-73.

Гараж

• металлический гараж в кооп. «ФАТ» (за старой пожаркой). Тел. 8-905-270-82-77, в рабочие дни, после 16 часов.

• кирпичный отделанный гараж в г/к «Лесник» на песке, комната отдыха и погреб отделены. Документы готовы к продаже. От хозяина. Тел. 8-981-120-84-00.

• гараж в кооп. «Ракопежский», кирпич., пол и потолок из ж/б плит, подвал по периметру, оштукатурен, есть свет. Размеры 7,3х3,9 м. Цена 230 тыс. руб. Тел. 8-952-275-86-76.

• 2-этажн. гараж в г.к. «Ракопежский», ж/бетонный, 4х8м., высота 8 м. Подвал по периметру глубиной 2,5 м., свет. Цена 300 тыс. руб. Тел. 8-931-974-66-02.

ДГТ, комнаты

• комнаты на ул. Мира, 3; ул. Красные Форты, 13; ул. Космонавтов, 26. Возможен обмен. Рассмотрю все предложения. Тел. 8-921-358-36-75.

агентство недвижимости
ПАРТНЕР www.partner.spb.ru
СБор, Ленинградская 70, ☎ 7-32-32 СПб, Маяковского 12АП, ☎ 406-04-02

• комнату в 2-комн. кв. на Кр. Фортов, 8. Малонаселенная. Цена 1300 тыс. руб. Тел. 8-965-083-44-17.

• комнату в 2-комн. кв. на Пр. Славы, 37, 5 этаж, общ. пл. 44 кв.м., жил. пл. 14 кв.м., с/уз. раздельный, большая лоджия, стационарный телефон, с мебелью и техникой. Документы готовы. Цена 2000 тыс. руб. Тел. 8-921-425-24-55.

• комната на ул. Мира, 3, 9 этаж. Собственник. Документы готовы. Тел. 8-904-559-93-46.

1-комн. квартиры

• 1-комн.кв. ул. Машиностроителей. Цена 2240 тыс. руб. Тел. 8-921-309-17-60.

• 1-комн. кв., площадь 41,1 кв.м. на ул. Комсомольской, 23. Большая лоджия, этаж 4/5. Прямая продажа. Тел. 8-921-358-36-75.

• 1-комн.кв. во 2 мкр, ул. Ленинградская, 24. Этаж 1, состояние хорошее. Прямая продажа. Тел. 8-952-211-18-14.

• 1-комн. кв., пл. 36 кв. м. Прямая продажа. Подходит под ипотеку. Цена 2500 тыс. руб. Тел. 8-921-989-68-29.

• 1-комн. кв. в новом доме (ул. Молодежная, 78). Цена договорная. Тел. 8-965-083-44-17.

• квартиру-студию в Спб в новом 27-этажном доме за 2 млн. 150 тыс. руб. в ЖСК «Мурино», улица Новая, 13, корпус 2, 8 этаж, в 15 минутах пешком до метро Девяткино, рядом заезд с КАД. Общ. пл. 24 кв.м + 5м застекленная лоджия, по всей ширине комнаты, комната -17кв.м., прихожая 3.3 кв.м, сан-узел 3.7кв.м, совмещенный. Приличная входная металлическая дверь, домофон, электрика с выходом на розетки и выключатели, в сан-узле хромированный полотенце-сушитель, стоят все счетчики и батареи. Квартира под чистовую отделку (оштукатурена). Возможна продажа под ипотеку. Прямая продажа. Тел. 8-921-182-10-73.

2-комн. квартиры

• 2-комн.кв. во 2 мкр, ул. Ленинская в очень хорошем состоянии. Цена 2636 тыс. руб. Тел. 8-921-309-17-60.

• 2-комн.кв. Ленинградская, 70 или поменяю на 1-комн. кв. Тел. 8-921-987-67-38.

• 2-комн., 3-комн. кв. на ул. Ленинградской или помогу разменяться. Тел. 8-921-927-06-66.

• 2-комн. кв. комнаты раздельные. Цена 2700 тыс. руб. Подходит под ипотеку. Тел. 8-921-989-68-29.

• 2-комн. кв. в Копорье, отличное состояние. Цена 2550 тыс. руб., торг уместен. Тел. 8-921-989-68-29.

• 2-комн. кв. в Б. Ижоре. Состояние хорошее. Прямая продажа. Тел. 8-921-989-68-29.

• 2-комн. кв. на ул. Солнечная, 14. Площадь 54,5 кв.м., очень хорошая планировка. Цена 3900 тыс. руб. Тел. 8-965-083-44-17.

• 2-комн. кв. на ул. Комсомольская, 9. Цена 2700 тыс. руб. Тел. 8-965-083-44-17.

• 2-комн. кв. на ул. Парковая, 72, пл. 100 кв.м. Тел. 8-965-083-44-17.

• 2-комн. кв. на Молодежной, 17. Просторная, от собственника. Кирпичный дом, общая площадь 48,7 кв.м, совмещенный санузел (огромная угловая ванна, все выложено кафелем в отл.сост.), стеклопакеты, большая лоджия, поменяна сантехника и батареи, оставляем кухню и встроенный шкаф в прихожей. Цена 3900 тыс. руб. Встречный вариант не требуется. Прямая продажа. Тел. 8-950-033-17-77.

• 2-комн. кв., пл. 56,5 кв.м., 2/9 эт., 10б мкр. Заменено: окна, батареи, межкомн. двери, лоджия застеклена, (кухня, ванная, туалет–трубы медь). Ванная–кафель, туалет–пластик, подвесные потолки. Остается встроенная кухня и частично мебель. Собственник. Подходит под ипотеку. Цена 3900 тыс. руб., возможен торг. Тел. 8-921-778-42-40, Светлана.

3-комн. квартиры

• 3-комн.кв., пр. Героев, 5. Этаж 3/7. Хороший ремонт или поменяю на 2-комн.кв. Тел. 8-921-987-67-38.

• 3-комн.кв. на ул. Петра Великого, 8. Общая площадь 78 кв. м. Тел. 8-921-358-36-75.

• Срочно! 3-комн. кв. пл. 90 кв.м. в новом элитном ЖК «Античный» в г. Севастополь в 300 м. от берега моря! Цена 6 млн. 700 тысяч руб. или меняется на квартиру или дом в Сосновом Бору. Тел. 8-981-762-69-88.

• 3-комн. кв. на ул. 50 лет Октября, 17. Цена 3650 тыс. руб. Тел. 8-965-083-44-17.

• 3-комн.кв. в с. Копорье, площадью 66 кв.м., 2 этаж, кирпичный дом, кухня 8,5 кв.м., комнаты 12; 9; 16 кв.м., кладовка и просторная застекленная лоджия. Копорье село с развитой инфраструктурой, в 25 км. от Соснового Бора, на территории села: дет. сад, школа, амбулатория, сетевые магазины «Магнит» и «Пятерочка». Цена 2,6 млн. руб. Тел. 8-921-307-64-97.

• большая 3-комн. кв. в доме 2002 г. постройки, ул. Парковая, 17, 3/5 эт. Общ. пл. 76,4 кв.м. (комнаты: 17+12,4+12,7 кв.м; холл 13,5 кв.м.; кухня 12,6 кв.м., кладовая 5 кв.м., переделана под гардеробную), с/уз. раздельный, лоджия 1,8 кв.м (застеклена). Состояние хорошее. Остается встроенная кухня. Возможна продажа под ипотеку. Цена 5550 тыс. руб. Тел. 8-953-169-29-23.

• 3-комн. кв на ул. Ленинградская, 62 за 4 млн. 850 тыс. руб. Хорошее состояние, 6 этаж, кухня 9 кв.м, комнаты 17,5 кв.м., 11,3 и 10 кв.м., лоджия 8м. по длине двух комнат и кухни. Остается встроенный шкаф-купе в прихожей и встроенная кухня. Прямая продажа. Тел. 8-921-182-10-73.

4-комн. квартира

• 4-комн. кв., пл. 92 кв.м. в хорошем состоянии, комнаты раздельные, кухня 7,7 кв.м. или поменяю на 2-комн. кв. Рассмотрю все варианты. Тел. 8-921-989-68-29.

МЕНЯЮ

3-комн. кв.

• 3-комн. кв. в 7 мкр. в хорошем состоянии на 2-комн. кв. или продам. Тел. 8-921-927-06-66.

СДАЮ

1-2-3-4-комн. кв., гараж, дом

• 1-2-3-комн. кв. для семьи или командированным. Тел. 2-40-41, 8-911-774-09-85, 8-950-021-39-69.

• комнату с мебелью и бытовой техникой в 3-комн. кв. на длительный срок. Тел. 8-921-316-73-62, 8-969-731-28-52.

СНИМУ

1-2-3-комн. кв.

• 1-2-3-комнатные квартиры для семьи или командированных. Тел. 2-40-41, 8-904-334-58-21, 8-921-316-97-32.

• 1-комн. кв. до 30000руб.; 2-комн. кв. до 40000 руб.; 3-4-комн. кв. до 50000 руб. Для конкретных заказчиков. Тел. 8-921-364-70-76.

• семья снимет 1-2-комн. кв. у хозяина. Дорого. Предоплата. Порядок и оплату гарантируем. Тел. 7-09-85, 8-911-114-13-63.

• Дорого! 2-3-комн. кв. Тел. 8-981-155-72-70, Юлия.

КУПЛЮ

квартиры, зем. участок

• Срочно! 2-комн. ДГТ на ул. Сибирской, Солнечной у собственника. Помогу подобрать варианты обмена. Тел. 8-952-211-18-14.

• ДМС на ул. Солнечная, 23А, 25А у хозяина, можно с обменом. Тел. 8-952-211-18-14.

• 2-3-комн.кв. Рассмотрю все варианты. Тел. 8-905-227-68-77.

• дом, дачу. Тел. 8-921-631-78-47.

• земельный участок в районе Соснового Бора, рассмотрю варианты с домом. Агентов прошу не беспокоить. Тел. 8-981-756-53-14.

• земельный участок или дом, не далеко от города Сосновый Бор. С возможностью подключения электричества. В собственности. У хозяина. Звоните по телефону 8-921-422-63-69, Владимир.

• гараж, можно без погреба. Тел. 8-921-316-97-32.

Выражаем огромную благодарность друзьям, знакомым и соседям, оказавшим материальную помощь и пришедшим проводить в последний путь

Михаила Ивановича КОНЬШИНА

Родные

Ответы на сканворд, № 47 опубликованный на 18 стр.

П		С		Х		У		Б	У	М	Б	А	Р	А	Ш		
А	Н	К	О	Р		Н		А			У		Е		П		
Р		В		У	Н	И	К	У	М		Р	А	Л	Л	И		
А	В	А	Н	С		Ф	И	Л	Я		А		Ь		Л		
Д		Ж		Т	Р	О	Н		С	О	В	Е	С	Т	Ь		Ю		П
О	Б	И	Д	А		Р	О	П	О	Т		С		О	К	А	Н	Ь	Е
К		Н		Л	О	М		О		С	А	Т	И	Р	А		Г		Н
С	В	А	Д	Ь	Б	А		Р		Т		Ь		Е		М	А	З	Ь
					О		О	Т	Ш	И	Б		С	А	К	Е		В	
				С	Р	Ы	В		П	Р	О	Х	О	Д		С	Т	Е	П
					О		О	Н	И	К	С		Ф	О	Р	Т	У	Н	А
				С	Т	Ы	Д		К	А	С	С	И	Р		О	З	О	Н

РАЗМЕЩЕНИЕ РЕКЛАМЫ, объявлений и стол находок — **2-22-93**, факс **2-32-44**, **reklama@mayak.sbor.net**
АДРЕС РЕДАКЦИИ И ИЗДАТЕЛЯ: 188540, г. Сосновый Бор, ул. Солнечная, д. 11. ИНДЕКС: 55031.
ТЕЛЕФОНЫ: корреспонденты — **2-35-37**, **2-33-30, 2-13-12**; дизайн и верстка газеты — **2-25-11**, **2-15-10**
Электронная почта — **mayak@sbor.net**. Сайт — **www.mayaksbor.ru**
Публикации, отмеченные знаком ₽, печатаются на правах рекламы. За содержание рекламных материалов ответственность несет рекламодатель.
Выходит еженедельно. Цена свободная. Возрастная категория 16+.

Учредители: автономная некоммерческая организация Редакция газеты «Маяк», администрация муниципального образования Сосновоборский городской округ, комитет по печати и связям с общественностью Ленинградской области.
Зарегистрирована Управлением Федеральной службы по надзору в сфере связи, информационных технологий и массовых коммуникаций по Санкт-Петербургу и Ленинградской области ПИ № ТУ 78-00570
Главный редактор Кострова Елена Игоревна

Газета отпечатана в типографии ООО «Фирма „Курьер“», 196105, СПб, Благодатная ул., д. 63, к. 6, ИНН: 7826675497
Номер подписан в печать 5 декабря в 13.00
Установленное время по графику — 13.00
Заказ № 475 | Тираж 25000

СЛУЖБА СРОЧНОГО РЕМОНТА
* стиральных машин
* посудомоечных машин
* эл. варочных панелей
* холодильников
* водогреев
г. Сосновый Бор и окрестности
Пенсионерам и инвалидам скидки до 20%. Гарантия
Тел. диспетчера:
593-90-90, 8-962-706-62-64, 703-82-80
Каждый 5-й выполненный заказ — подарок!

ИНТЕРЬЕР
ул. Петра Великого, 10А, 2 этаж, офис 47
2-10-08, 2-64-41, 8-952-246-87-70
ДВЕРИ · ОКНА · КУХНИ

Натяжные потолки
Европейские полотна
Достойное качество по доступной цене
Безупречный монтаж
СКИДКИ 10%
ГАРАНТИЯ 10 ЛЕТ
РАССРОЧКА 0%
Компания «Сити СБ» vk.com/oknacitysb
ТЦ «Иртыш», 2 этаж 2-66-28, 8-952-396-36-66

Torex стальные двери
БОЛЕЕ 30 МОДЕЛЕЙ В НАЛИЧИИ
ШИРОКИЙ РАЗМЕРНЫЙ РЯД
ДОСТАВКА, МОНТАЖ, ОТДЕЛКА ПРОЕМА!
ГАРАНТИЯ СТИЛЬ БЕЗОПАСНОСТЬ

У НАС ВСЕГДА НАЙДЕТСЯ ВАША ДВЕРЬ
2-66-28, +7 952-396-36-66 ТЦ "Иртыш", 2этаж

магазин «Эллада» (напротив «Якоря»)
ТЦ «Липовский» (Липовский пр. 25)
Огромный выбор:
* Светодиодные гирлянды, шторы
* Мишура, дискошары
* Финские горки
* Ёлки (Россия)
* Санки, снегокаты
* Ватрушки (сноутьюбы)
Время работы: ПН-СБ с 10 до 20 час. ВС и праздники с 10 до 19 час.
4-45-60, 8921-403-01-20

Сканворд Алексея Пискунова специально для «Маяка»

(ответы на 17-й стр.)

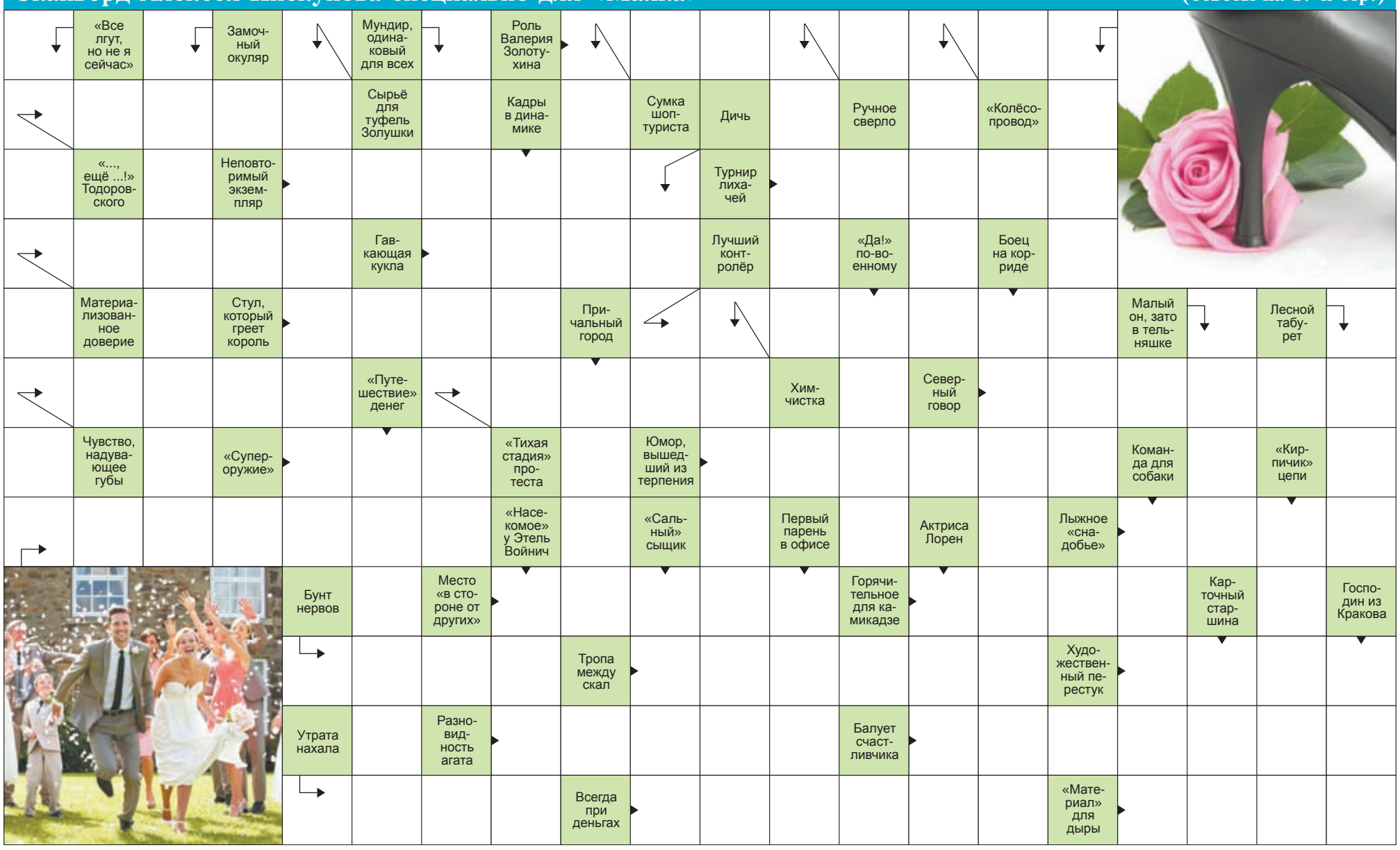

О перечислении в 2020 году в бюджет Сосновоборского городского округа части чистой прибыли Сосновоборских муниципальных унитарных предприятий

Решение от 21.11.2017 г. № 174

Руководствуясь пунктом 3 части 1 статьи 27 Устава муниципального образования Сосновоборский городской округ Ленинградской области (в редакции, действующей с 12.05.2017 г.), Положением о порядке управления и распоряжения муниципальной собственностью муниципального образования Сосновоборский городской округ, утвержденным решением Собрания представителей от 18.09.2001 г. № 96 (с изменениями, внесенными решением совета депутатов от 25.10.2017 г. № 161), совет депутатов Сосновоборского городского округа решил:

1. Установить на 2020 год для Сосновоборских муниципальных унитарных предприятий норматив отчисления части чистой прибыли, остающейся в распоряжении муниципального предприятия, после уплаты налогов и иных обязательных платежей (чистой прибыли), равный 50 %.

2 Настоящее решение вступает в силу со дня официального опубликования в городской газете «Маяк».

3. Настоящее решение опубликовать в городской газете «Маяк».

Н. П. Сорокин,
заместитель председателя
совета депутатов

Информация по Программе комплексного развития транспортной инфраструктуры муниципального образования Сосновоборский городской округ Ленинградской области

Главой администрация Сосновоборского городского округа постановлением от 30.11.2017 № 2643 утверждена программа комплексного развития транспортной инфраструктуры муниципального образования Сосновоборский городской округ Ленинградской области до 2030 года (далее-Программа). С полным текстом постановления и Программой можно ознакомиться на официальном сайте Сосновоборского городского округа в разделе «Градостроительство и землепользование» по ссылке http://www.sbor.ru/city/gradizem.

Глава администрации **В. Б. Садовский**

Депутататы ведут прием

7 декабря, 16:00-20:00,
Курочка М.А., ул. Ленинградская, д. 30 («Диалог»)
7декабря, 17:00-18:00,
Вдовин С. А., 327 каб., «Единая Россия».
11 декабря, 18:00-19:00,
Сиводед А.П., 327 каб., «Мой Сосновый Бор».
11 декабря, 17:00-18:00,
Мартынова О.В., 327 каб., «Народные депутаты».
12 декабря, 10:00-11:00,
Сорокин Н.П., 327 каб., «Единая Россия».
14 декабря, 17:00-18:00,
Воскресенская Н.В.,
327 каб., «Единая Россия».

Прием главы муниципального образования

1) предварительно записаться по телефону: 8-813-69-26177 или в кабинете № 330 (3-й этаж городской администрации),
2) оформить заявление на имя главы муниципального образования.

Объявление

СМУП «ВОДОКАНАЛ» сообщает об утвержденных тарифах на водоснабжение и водоотведение в 2018 году с календарной разбивкой

Тарифы действуют с 1 января 2018 года по 31 декабря 2018 года (Приказ комитета по тарифам и ценовой политике Ленинградской области от 17.11.2017 года №212-п и № 212-пн)

№п\п	Наименование услуги (товара)	Тариф с 01.01.2018г. по 30.06.2018г (руб\м3)		Тариф с 01.07.2018г. по 31.12.2018г (руб\м3)	
		Без учета НДС	с НДС	Без учета НДС	с НДС
1	Питьевая вода	34,61	40,84	35,75	42,19
2	Водоотведение	19,13	22,57	19,76	23,32

Примечание: При этом сообщаем, что в соответствии с Постановлением правительства РФ от 12 октября 2007 года № 669 «О правилах рассмотрения в досудебном порядке споров, связанных с установлением и (или) применением регулируемых цен (тарифов)», СМУП «Водоканал» оставляет за собой право на обжалование ранее установленных тарифов потребителям Муниципального образования «Сосновоборский городской округ» Ленинградской области в 2017 году в досудебном порядке в соответствии с действующим законодательством РФ.

В случае принятия решения об изменении ранее установленных тарифов в 2018 году на товары (услуги) организацией водопроводно-канализационного хозяйства (СМУП «Водоканал»), реализуемых (оказываемых) в сферах водоснабжения и водоотведения потребители Муниципального образования «Сосновоборский городской округ» Ленинградской области будут уведомлены дополнительно в соответствии с действующим законодательством.

Информация, подлежащая раскрытию, размещена на сайте «ВОДОКАНАЛ» в сети интернет: **http://www.vodokanal.sbor.ru, http://portal.eias.ru.**

Оплату гарантируем.

С уважением,
Директор предприятия
К.А. Подселихин

Объявление

9 декабря в 11 часов состоится собрание участников КАС «Победа»

в помещении автошколы
(ул. Молодежная, д. 46 А)

Правление КАС «Победа»

Объявление

Вниманию членов ГК «Ракопежский»!

10 декабря в 17 часов
в пом. 370 здания городской
администрации состоится

ОБЩЕЕ СОБРАНИЕ УЧАСТНИКОВ ГК «РАКОПЕЖСКИЙ»

Повестка дня собрания:
1. О задолженности по членским взносам;
2. Утверждение перечня и размеров штрафов;
3. Утверждение тарифов на пользование инфраструктурой кооператива;
4. Разное.

Явка обязательна.

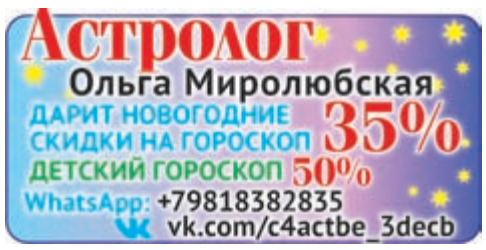

Всероссийская Ярмарка
6,7,8 декабря
ПАЛЬТО
драп, кашемир
КУРТКИ, ПУХОВИКИ
Более 100 цветов и моделей!
Терминал, рассрочка 0%, скидки!
ШУБЫ от 12 тыс.
Ждём вас с 10 до 19, ТРК «Галактика», ул. Солнечная, 12 (бывший клуб «Золотой Шар»)

ИНСТИТУТ ЯДЕРНОЙ ЭНЕРГЕТИКИ
ул. Солнечная, д. 41, телефон 4-57-74
филиал ФГАОУ ВО «Санкт-Петербургский политехнический университет Петра Великого» в г. Сосновый Бор
ПРИГЛАШАЕТ 7 ДЕКАБРЯ В 19 ЧАСОВ
на ДЕНЬ ОТКРЫТЫХ ДВЕРЕЙ

Стиль Нянки
Магазин детской одежды
пн - пт 11:00 19:00
сб и вс 11:00 17:00
ПРЕДЪЯВИТЕЛЮ КУПОНА СКИДКА 5%
Сибирская, 7А (рядом с магазином «Таллин»)
КАЧЕСТВЕННАЯ ОДЕЖДА ПО ДОСТУПНЫМ ЦЕНАМ!
Солнечная, 28 (ТЦ «Ленинград»)

ГРАНИТ * ПАМЯТНИКИ
все виды камнеобработки
СКИДКИ %
✓Сезонная (-3%) ✓Скидка дня (-6%) ✓Вся оплата (-5%) ✓Пенсионерам (-3%)
- оплата в рассрочку
- бесплатное хранение
- документы для военкомата
- фото на эмали
- срочное изготовление
- доставка, установка
- собственное производство- изготовление памятников из различных видов гранита
-большой выбор фигурных памятников и крестов из гранита
www.granit-stil.ru
8(921)572-72-77
Магазин «Гранит» ул. Петра Великого, д. 11 (напротив заправки «Несте»)

СОЮЗ СБЕРЕЖЕНИЙ
Акция к Новому Году!
Новогодний розыгрыш призов.
Главный приз: Renault Logan*
16% годовых
ВАШИ СБЕРЕЖЕНИЯ ЗАСТРАХОВАНЫ
+7-911-910-29-96
ВНИМАНИЕ! Новый адрес - ул. Кр. Фортов д. 26А, кабинет 204 (здание новой Автошколы за ГМ «Карусель»)
*Розыгрыш состоится в конце декабря. Количество не ограничено.
Участвуют все пайщики включая (новые) сумма не менее 100 т. сроком от 3 месяцев.
Предложение только для КПК "Союз Сбережений".
«Кпк «Союз сбережений» ОГРН 1177746180182, регистрация в реестре СРО кредитных кооперативов приказом ФСФР Росмни № 11-2649/пз. Запись в реестре СРО № 713

ОКНА
Соснового Бора
vk.com/okna_sb
☎ 4-55-66

САТУРН
ТЦ «МЕГА» 3 этаж, оф. 33
ул. Парковая, д. 12
☎ 4-38-54, 8-911-080-13-29
Время работы: ПН-ПТ с 10.00 до 19.00, СБ с 10.00 до 14.00, ВС — выходной
Металлопластиковые ОКНА, жалюзи, шторы, роллеты, ДВЕРИ стальные
СДАЕТСЯ ПОМЕЩЕНИЕ
Липовский проезд, д. 23 Б, маг. «Дельта»
50 м² в подвале
СРОЧНО! ☎ 8-921-307-25-84

ОКНА ГАРМОНИЯ
УЮТ И ЭКОНОМИЯ
oknagm.ru
НАПРЯМУЮ С ЗАВОДА
• ОКНА ПВХ • ЖАЛЮЗИ
• НАТЯЖНЫЕ ПОТОЛКИ
• ОБШИВКА БАЛКОНОВ
• РОЛЛЕТЫ • ВОРОТА
• ДВЕРИ ПВХ и ВХОДНЫЕ
Скидки до 50%
8 (964) 342-28-65
8 (800) 333-57-56

СВЕЖЕЕ МЯСО
Пр. Героев, 29 А
с 10 до 20 часов без обеда и выходных
ПЕНСИОНЕРАМ СКИДКИ

ОКНА
ЛОДЖИИ • БАЛКОНЫ • ДВЕРИ
ЖАЛЮЗИ, РОЛЛЕТЫ, ОТДЕЛКА ЛОДЖИЙ, СЕКЦИОННЫЕ ВОРОТА
Прямые поставки с завода
8-921-631-61-81
vk.com/liderproff.okna
пр. Героев, 49А ТК «Москва», 3 павильон

Чистая питьевая вода
• 8 ступеней очистки воды
• Шаговая доступность чистой питьевой воды для потребителей
• Чистая вода в вашу тару
третий кран
ГОСКРЕПЕЖ
► Перфорированный крепеж
► Ручной инструмент
► Оснастка, расходные материалы
► Строительный крепеж
► НОВИНКА! Утеплитель POLYNOR
СЧАСТЛИВЫЕ ЧАСЫ с 13 до 16 час. СКИДКА 5%
Липовский проезд, д.1 8(81369)48674
Приглашаем к сотрудничеству строительные бригады и организации города!

ВНИМАНИЕ!
МАГАЗИН «ЛЮБИМЫЙ МАЛЫШ»
ТЦ «Питер» Солнечная, 26 А
Приглашаем за развивающими игрушками российского производителя и товарами для новорожденных.
В продаже большой выбор прогулочных колясок !
Все каталоги в нашей группе ВКонтакте
https://vk.com/club13671580
8-981-887-88-31
СКИДКИ! СКИДКИ!

РЕМОНТ КВАРТИР ПО КАРМАНУ
Гарантированное качество за разумные деньги!
+7-904-646-77-56

УСЛУГИ ЭЛЕКТРИКА
ОТ РОЗЕТКИ
До полной замены проводки
+7 931 256 41 37

Доставка продуктов на дом
ТРОЙКА магазин
7-22-98
+7-900-645-33-40
vk.com/dostavkaproduktov.sbor
пр. Героев, 29А с 9.00 до 22.00 без обеда и выходных
ПРЯМО ДО ДВЕРЕЙ ВАШЕЙ КВАРТИРЫ!

КАПИТАЛЬНЫЙ РЕМОНТ КВАРТИР
ПОД КЛЮЧ
ДОГОВОР, ГАРАНТИЯ 3 ГОДА
8-911-926-77-04

МАНИПУЛЯТОР
8-921-592-40-80

ГРУЗОПЕРЕВОЗКИ, ГРУЗЧИКИ
8-960-245-28-67

АРЕНДА СПЕЦТЕХНИКИ
ГРУЗОПЕРЕВОЗКИ
МАНИПУЛЯТОР
от 1000 р/ч
8-921-343-99-96

ГРУЗОПЕРЕВОЗКИ до 2 т.
ПЕРЕЕЗДЫ • ГРУЗЧИКИ
Все направления. Шенген
☎ 8-911-085-60-33, Валерий

Салон-магазин «ЭЗРА»
25 ЛЕТ НА РЫНКЕ!
■ Изготовление и установка памятников из гранита любой сложности
■ Благоустройство мест захоронений
■ Гарантия на установку 3 года
■ Бесплатное хранение
■ Предоставляются документы для военкомата
СЕЗОННЫЕ СКИДКИ на все виды работ с октября по март
Предоставляется рассрочка.
Адреса и телефоны магазинов:
г. Сосновый Бор, ул. Сибирская, д.11 (около универмага «Таллин») ☎ 8 (81369) 25-2-25 8-931-342-87-11
г. Сосновый Бор, у кладбища р. Воронка-1 8-981-196-41-67

ЭЛЕКТРИК
ВСЕ ВИДЫ РАБОТ
☎ 8-921-557-57-00

ООО «Балтийские технологии» на постоянную работу
требуется ТОКАРЬ
8(81369) 7-31-49
+7-950-021-39-15

ГРУЗОПЕРЕВОЗКИ
ГРУЗЧИКИ 8-921-558-08-82